華字日報

印刷所在威靈頓街門牌第五號
(創由壹毫街上環右邊第式間)
(電話第式千弍百七十號)(信箱壹百號)
(新聞紙第壹萬八千五百號)

CHINESE MAIL,
WELLINGTON STREET,
HONGKONG CHINA
Cable Address WAHTSZPO
Telephone No. 227 P.O. Box No. 100
No. 18500 15 SEPTEMBER 1922

本報代理掛號處

本港 何環生 油麻地
民興社 省城
雁寄記 澳門
廖球記 逸聞社
澳門右文 捷聲
報藥局 汕頭 華強藥
局陳源記 石岐 陳黎記
華軒 西貢 泰亨
公司 廣同興
星架坡 合羣報社
小呂宋 東群信

本港	每月壹元弍毫 港銀週年十三元
省澳	每月港銀十四元
省澳	每年郵費二元
外洋	郵費酌加
月閏	報費照加

(星房盧鼎停印)
(督印人何福昌)

交通銀行廣告

本銀行設立於前清光緒年間總行在北京內設有分行八十餘處今已歷十餘年額定資本金一千萬元國內外設有分行二十餘處凡商業銀行所有之業務均可辦理代理兌換國幣生金銀往來存款抵押放款代收票據匯兌生金生銀等項經營存款匯兌抵押放款之事業並經理國庫代發行鈔票…

○總行 北京
○分行 (京兆區域)北京 通縣 (直隸)天津 唐山 保定 張家口 石家莊 (江蘇省)上海 南京 蘇州 揚州 無錫 常熟 鎮江 (浙江省)杭州 寧波 (江西省)九江 南昌 (河南省)開封 鄭縣 (山東省)濟南 (湖北省)漢口 …
三個月週息三厘半 十二個月週息五厘 六個月週息四厘
香港交通銀行經理區 副理周 謹啓

中華國寶銀行告白

本銀行額定基本英金壹百萬磅已在本港政府註册立案專營匯兌接揭積貯及銀行一切應辦業務內地外洋均有代理匯款流通收支俾便利息概從優待辦理格外通融今在新旗昌洋行左鄰即普慶坊二號為營業地點經已正式開幕營業凡蒙 惠顧備極歡迎如蒙交本銀行設款者…

壹年期週息五厘
半年期週息四厘
短期面議
一九二二年十二月 總司理區石甫謹啟

香港華商銀行有限公司廣告

本銀行以利便工商各界為宗旨專營儲蓄按揭與及銀行一切業務匯款放款快捷通融諸君惠顧無任歡迎
總行在本港車打道屬臣氏右鄰
廣州行在西堤大馬路德興街口
西貢枝行在安南西貢仙街
甯波路枝行在上海…
小呂宋等處均設有代理
存款利率列後
壹年期五厘半 六個月期四厘
總司理 謹啓

東亞銀行廣告

啓者本銀行一定資本一千萬元專營銀行一切事業以利便各界為宗旨於中外通融快捷本工商及分設代理各埠開列於下
上海 天津 廣州 安南西貢 香山 澳口 漢口 新加坡 長崎 紐約 小呂宋 …
所存款項任意隨時取用
可任便存款息價列下
壹年期五厘 半年期四厘半
一九二二年九月 總司理人簡東浦謹啓

荷國安達銀行廣告

本行自壹仟捌佰陸拾叁年開設資本壹仟萬盾另盈餘積項肆仟餘萬盾專做各埠滙兌及按揭等生意總行在荷京亞士德淡並設枝行於香港 上海 神戶 暹羅 星架波 吉打 巴東 汕頭 孟買 …
另設代理於倫敦 …
諸君光顧請向德輔道中八號本行接洽
息價列左
六個月四厘半 壹年期 …
任便期弍厘
香港 荷國安達銀行總司理 謹啓
壹仟九百式拾弍年五月捌號

香港中國銀行廣告

本銀行額定資本六千萬元實在收足壹千八百餘萬元歷年盈餘公積金五百九十餘萬元辦理國內外匯兌及貼現期票代收各票抵押放款收儲存款等項匯款異常迅速利息從優欲知詳細章程請來本行接洽如蒙惠顧無任歡迎
壬戌年四月十六日

工商銀行廣告

本銀行辦理匯兌按揭放款儲蓄工商各界信用業務日形發達
總行設在香港
分行於上海 漢口
代理 北京 天津 廣州 …
匯兌機關無論電滙信滙票滙均極快捷
存款週息 壹年期五厘 半年期四厘 …

國寶通銀行廣告

本行實收資本及盈餘共英金壹千餘萬磅分行設在美京及各埠…
利率… 上海 天津 漢口 …
本行另設儲蓄部專接大小儲款週息四厘按日計算每六個月利上生利有志積蓄者盍興乎來

東方商業銀行廣告

本銀行在港政府註册額定資本五百萬元放款利便各埠儲蓄兌換國家實業增進國民匯兌發展銀行業務…
存款週息
壹年期五厘 半年期四厘 …
董事 …
壬戌年七月十四日

生痔救星

鄙人患內外痔症歷十餘年不可言狀總綿壹月…
痔科專門陳彥醫生 消腫止痛去腐生肌
…以一月為限…

遺失儲蓄息摺廣告

啓者弟有東亞銀行儲蓄息摺壹扣係第零五零六號今因不知如何遺失經向該銀行掛號報失倘日後有人拾得該息摺俱為無效此佈
壬戌年七月十七日

香港上海滙豐銀行告白

茲將香港本行附設息項列左
…個月期週息式厘半
六個月期週息三厘
拾弍個月期週息四厘
總司理人 謹啓

正金銀行告白

敬啓者本銀行設立在日本橫濱自明治十三年…
…分行設於各處…

荷蘭小公銀行

啓者本銀行創自壹千八百二十四年…

臺灣銀行告白

啓者本銀行總行設在台北…
司理人 謹啓

香港廣東銀行有限公司廣告

本銀行開辦拾有餘年註冊資本英金壹百萬…
總司理陸蓬山披露

香安保險有限公司

…

墨魯窩兒 秘製

華譯魚肝油精丸

…

代理九龍彌敦道十八號德律風九龍壹五五至五沙甸

接譯英文件

張池謹啓

拜爾苦味補汁

…
上海廣東路四十號愛蘭漢百利有限公司謹啟

背痛風濕水腫膀胱炎小便諸疾等太效
兜安氏秘製保腎丸

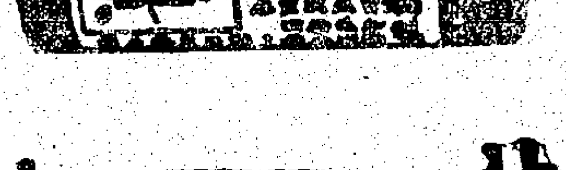

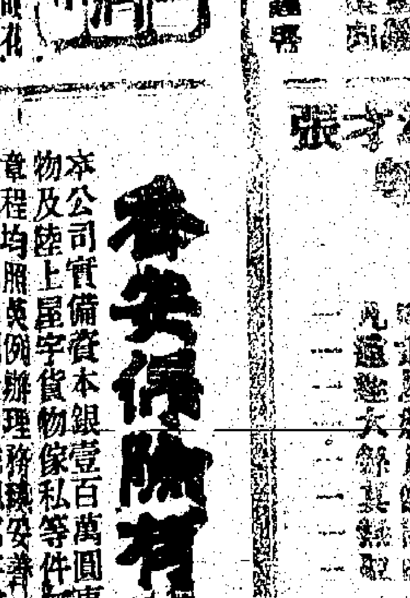

各埠大藥房均有出售
上海兜安氏西藥公司啓

德源

創辦各國名廠照相鏡機千片菲林片藥料電器德國燒水壺…

姚醫生診藥總局

…

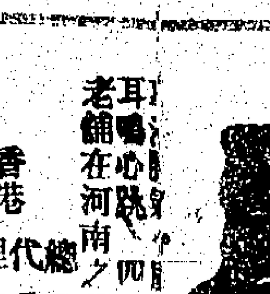

澳門新馬路捷登報代售榮孫氏眼膜代刀散

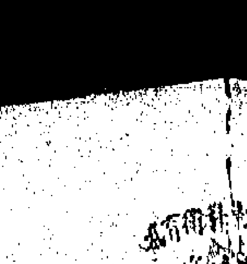

義生發

新到 白蔴袈紗

特價每碼肆毫

做蚊帳用

幼細通疎

大道中叁拾肆號

電話壹三伍伍

大白樓游樂場

乾坤大劇

[illegible]

奇觀

女班出頭 日戲晚演 夜演 芳蓮 江玉卿 黃降華 錦 全班拍演

仇國雄 黃俠侶 白雲霞 仇妹 另唱著名 名坤角 名園主人 謹白

天寶牛皮花商標

地 商 代收茶處 標

香港永樂街 [illegible]

生源 新街 號

中醫一覽表

馬視銘　黎玉生　梁子明　余葆初　黃曉園　李湘甫　何其順　程孔源　湯公璧　黃耀雲　李柏川　潘蕙疇　黃槐堂　馮有懷　任玉珊　張雅熙　陳秉初　關香楠　諸立　劉梓儕　鄭銘　陳慶保　梁吉人　李長沾　謝若約　蔣宋　林茗三　李如川　章琛垣　梁健榮　趙瀛波　池礪鋒　黃金池　趙紹唐　潘陸仙　黎鏡石　陳德齋

保仁眼鏡行啟

本行始創於民國元年乃華人在港經營驗眼配鏡事業之最早者直至今日仍為本港最誠實最安當之驗眼配鏡行一諸君光顧請為留意

萬壽堂

參茸 白鳳丸 羅浮禮 生記號珀膏

香港中環 [illegible]

民國自由車公司告白

本公司車之堅固快捷御車者之謹慎妥善久已馳名今特將價目改良凡乘車者請君以鐘點計或以街道遠近計均隨雅便七客位每點鐘行車七元停車叁元五客位每點鐘行車五元停車式元加以近途或遠途另議 [illegible] 式電話 [illegible] 正電話 [illegible]

枝店九龍尖沙嘴碼頭對 [illegible]

民國自由車公司謹啟

壬戌年六月廿七日

我欲為粵軍將領進一言（記者）

[illegible] 也。昔宋祖謂石守信等曰。人生如白駒過隙。所以好富貴者。不過欲多積金錢。厚自娛樂。使子孫無貧乏耳。卿等何不釋去兵權。出守大藩。擇便好田宅市之。為子孫永遠不可動之業。多買歌兒舞女。日夕飲酒相歡。以終其天年。此歷史上所謂杯酒釋兵之佳話。實則純以金錢利祿。籠絡豪傑之士。吾聞而恥之。吾不願我粵軍諸將領效之。無已。請為諸將領進一言。夫諸將領此次之請孫中山下野也。其志固將以救粵 [illegible]

●王揆改代為署。令即下。

●曹錕捐十二萬維持八校。已

滬訊

●比國緩付庚子賠欵二年。外部向比使致謝（十四日上午九點半鐘上海特電）

●十一日眾議院議決退回唐 [illegible]

●蔣院電吳佩孚。在辦武長路風潮並嚴防京漢路工人舉動（路透電訊）

●粵籍善後督辦王正廷昨晚到滬

●聞李烈鈞十一日晚由漢赴滬同行有參謀長及秘書副官等數十人大約今日可抵滬（路透電訊）

●葉舉尚未返省（本館專訪）

謁唐氏晤談并力邀其來省惟未悉唐氏果允來否也（參觀第三張粵聞）總指揮葉舉日前返惠一事已見報載現陳競存已一面赶派人員前往勸駕催促返省惟聞葉氏尚無回省意又現在陳總司令仍由總指揮處批辦所有公事仍由總司令尚未實行復職該總部參謀長 [illegible] 各將領多函電催促其返省而辦理總部事 [illegible] 陳炯明以總司令 [illegible]

東園台記枝店

七月廿四日 [illegible]

太平戲院

演大榮華第一班 七月廿四日

[illegible]

高陞戲院

演周康年第一班 七月廿四晚開檯

新串 停演 正本 [illegible] 新串妙劇 [illegible]

九如坊戲院

演鏡芳艷影女班 七月廿四日

日演 [illegible] 夜演 [illegible] 即晚演至二點止

勝記啟明廣告

啟者本號一向購買各貨物俱是現銀交易並無借賒按揭担保等事如有相信者為經手人是問概與本號無涉 香港下環洋船街四號勝記主人啟 壬戌年七月廿四日

連演新劇廣告

啟者大榮華班乃粵班中之表表者今該班不惜重資禮聘 [illegible]

日演 血山河 一日雙龍一鳳 夜演 夢蝶 [illegible]

鳴謝告白

啟者此次敝會籌賑潮汕風災蒙惠捐巨欵厚情不勝銘感謹將各大善士芳名登報以彰盛德 [illegible]

旅港潮州八邑商會啟事

啟者此次敝會籌賑潮汕風災洗劫捐欵如有錯漏誤會等處希即函知以便更正 [illegible] 壬戌年 [illegible] 月 [illegible] 日

西慶堂各酒樓復業啟

[illegible] 西慶堂 [illegible] 陶園 太白 杏江 [illegible] 西環酒樓同業西慶堂謹啟

壬戌年六月初六

廣華醫院贈中藥告白

啟者敝院現定期由九月壹號起 [illegible] 每日下午 [illegible] 點鐘到院求診者即贈醫贈藥 [illegible] 廣華醫院謹啟

壬戌年 [illegible] 月十三日

興華製麵有限公司增加資本開全體股東額外大叙會通告

啟者本公司原有股本壹百萬元另增加新股 [illegible] 訂於七月廿八日禮拜六下午兩點鐘在康樂道中四號開股東特別大叙會商議下列議案 [illegible] 興華製麵有限公司董事局謹啟

安樂園有限公司

功效

（一）不論男女老少患諸般咳症服之可免喉痛并立即止咳

（式）歌曲家演說家及嗜烟者食之可免聲嘶之患

（叁）凡傷風感冒肺炎服之無不立見奇功

（每罇壹毫半）

各藥房及公司均有代售

止咳糖

鳴謝廣告

[illegible]

香港廿四商行聯合會啟事

[illegible] 東華醫院謹啟

鳴謝各善士捐助廣華醫院施贈中藥告白

[illegible]

明晶鏡行

英商 明晶鏡行 總批發

啟者本行向來光學專家驗眼配鏡久已名馳中外無庸贅述矣今特擴充壹總發行部統辦環球各國名廠眼鏡器具批發零沽所有最新奇白金眞金夾金鏡圈鏡架特式玳瑁自由架及各種光學鏡片並千里鏡等無不俱備價格克己諸君賜顧幸祈留意

本行在中環大馬路拾式號 電話式〇叁 明晶洋行主人謹啟

訃聞

家主張壽波老爺之老太太吳氏太夫人痛於夏歷七月式拾日申時病終內寢謹擇二十四日吉時大殮二十八日發引八月十三日供齋哀此訃聞 喪居澳門三巴仔街十三號 張樹本堂家人稟報

壬戌年七月廿四日

鳴謝告白

啟者敝會此次籌賑潮汕風災蒙聖約瑟書院諸君大發宏願在九如坊戲院演劇代為籌賑共得欵項壹千壹百五拾元如此厚誼隆情實深銘感謹登報端以彰盛德而申謝忱 旅港潮洲八邑商會謹啟 壬戌年七月廿四日

彰影相

本號影相 歐美名聞 材料充足 歘式維新 光陰適宜 形神畢眞 裝璜像私 中西式品 攝影快捷 如期無誤 倘蒙惠顧 不勝欣幸

青年會日校 夜校

陽歷九月十號早考驗新生 九號開學 九月拾五號夜考驗新生 拾八號開課

一九二二年八月廿二號

新到大帮秋季 髮花樣 非常雅緻 格外克己 諸君賜顧 意爲幸留

德輔道中 [illegible] 麗華有限公司謹啟

也。昔宋祖謂石守信等曰。人生如白駒過隙。所以好富貴者。不過欲多積金錢。厚自娛樂。使子孫無貧乏耳。卿等何不釋去兵權。出守大藩。擇便好田宅市之。為子孫永遠不可動之業。多買歌兒舞女。日夕飲酒相歡。以終其天年。此歷史上所謂杯酒釋兵之佳話。實則純以金錢利祿。籠絡豪傑之士。吾聞而恥之。吾不願我粵軍諸將領效之。無已。請為諸將領進一言。

夫諸將領此次之請孫中山下野也。其志固將以救粵也。固將救粵以救國也。今粵果已救乎。吾人向之所希望於諸將領者。蓋以千瘡百孔之廣東。不堪再擾。障碍已除。則休養生息。亦自易耳。今政變而後。元氣愈傷。生機愈蹙。收入愈少。整理愈難。為念前途。諸將領之為功為罪。亦正難言。假令以諸將領鬧意見。爭權利之故。致粵局愈鬧愈壞。匪惟模範省不可期。且一變而為兵省。再變而為匪省。武人跋扈。形同割據。寇盜縱橫。無復天日。全省無一乾淨之土。亦全省無一幸免之人。彼投瑕抵隙者。即不起而革公等之命。然能愛而不能收。能破壞而不能建設。諸將領撫衷自問。何以對我老父兄弟。且何以對我戰死沙場之健兒。不特此也。聯治主義。固國人所認為救國之獨步方者也。今一度試驗。即已宣告死刑。省的問題既不能解決。何有於國。是公等不僅為粵人之罪人。且直為國之罪人也。不僅為粵之公敵。且直為國民之公敵也。準是而談。諸將領之為諸將領。功乎。罪乎。千秋萬歲後。史有傳。書有載。吾竊為公等慮矣。吾於此敢正襟危坐以為我粵軍將領告曰。今三千萬粵人之命運。非懸於公等之手乎。今四萬萬國民之視線。非注於公等之身乎。福粵唯公等。禍粵亦唯公等。他人不任咎也。生粵唯公等。殺粵亦唯公等。他人莫能助也。質言之。公等既創此非常之局。吾民自不能不為公等望。亦不能不為公等責。今粵局雖其糾紛。然究其實亦不過一兵的問題。一人的問題。此在他人解決之則難。而在公等則易。在他人打破之則難。而在公等則又易。故吾民之所望於公等者無他。則覺悟而已。則決心而已。公等而果有覺悟有決心也。吾粵即已無復難題。是在公等之所以自處而已。語曰。名譽為第二生命。吾願公等毋忘亡省之痛。而亦有以保其令名。故敢以逆耳之言進。幸留意焉。

本報特電

（十三日上午十點五十分鐘北京特電）（十四日上午七點半鐘到）

●今日眾議院開議唐閣同意案。經多數協議。主張退回。

●財部擬擬天津德奧租界抵押外欵八百萬。

●陸部擬改督軍為軍長。駐地須離省長所在地。不得過問民政。任官發餉。權歸陸部。

（十四日上午十一點鐘北京特電）（下午七點五十分鐘到）

●十三日眾議院議決送回唐閣同意案。內閣今日總辭職。

●王揆改代為署。令即下。

●曹錕捐十二萬。維持八校。已匯到。

●比國允緩付庚子賠欵一年。外部向比使致謝。

（十四日上午九點半鐘上海特電）（十一點半鐘到）

●十三日眾議院議決退回唐閣咨文。計出席者一百四十一人。贊成退回者一百零七人。

●唐閣案。府院與保洛商議結果。允令王寵惠署閣。海軍陸軍交通三部仍舊。內務孫丹林。財政張英華。教育湯爾和。司法羅文幹。農商湯薌銘。大理院長政府擬盧信。閣員兩席。惟無辦法。保洛欲估閣員兩席。聞洛吳未允。或將任熊炳琦為省長。以和緩保定。

●關稅研究會議決自十三年一月朔日起。實行裁釐。

●國立八校職員。非發薪二月不允開學。王寵惠祇認籌一月。校長不肯同意。蔡元培亦擬月內出京。

●擬下次國會開常會時。聞將提出張紹曾正式組閣。

●漢口傳湘趙恒惕派員在漢已領槍一千八百枝。機關槍四挺。彈五百箱。十一日解回長沙。

●駐日公使王寶簽辭職。政府徵顏惠慶同意。

●聞京漢路南段工人派代表分向全國各路。請為粵漢路後援。又傳株萍路十一日起罷工。萍源礦工亦擬一致行動。

●昨憲法會議。爭論縣制甚烈。制憲無結果。

●聞張紹曾計劃。擬改督軍為軍長。離省長駐在地。實行軍民分治。至任免陸軍官長。權由部操。以為廢督準備。

●聞財部長張英華。擬將天津德奧租界抵借現欵八百萬。以充中秋節經費。

●外長顧維鈞。昨向華比商借法郎三十萬。發參眾兩院八月份經費。

●府院電吳佩孚。在辦武長路風潮並嚴防京漢路工人舉動。

●魯案善後督辦王正廷。昨晚到滬。

●聞李烈鈞十一日晚由漢赴滬。同行有參謀長及秘書副官等數十人。大約今日可抵滬。

●九月十四號北京電　眾議院昨日下午會議。出席議員三百四十一名。提議唐紹儀內閣同意案。總統府秘書長代表黎總統出席。詳述唐紹儀資格履歷。但演述尚未完畢。有一議員質問政府曾否接唐親自覆電應允就任。秘書長答以否字。該議員即駁稱應將該案退回政府。緣非得政府報告唐紹儀必來就職。則議院不能投票表決。議員多贊成此說。然亦有強硬要求將案提出投票者。議院驟分為兩派。後議長吳景濂提議投票。俾取決此案本身應否投票。眾遂投票。結果贊成將案退回者式百零七。（路透電社）

●十三號北京電　中政府向各華銀行商借短期欵一千萬元。已籌議完備。可有成功希望。擬將我國庚子賠欵一份。為担保。發行價為九六。但利息未定。該欵定一九二六年正月一號滿期。其宗旨為渡中秋節用。秋節約需八百萬元。其大致已經各銀行承允。該借欵大可消除一切財政困難。

●十三號北京電　據官界宣佈。上海關稅修改會已決定請中政府發佈命令。宣佈自一九二三年正月一號撤銷釐金。○十四號上海電　關稅修改會否認有對釐金之請求。（東方通信社電）

●第一期國會八日閉會。第三期國會決定十一月一日開會。

●魯省人民三百餘人十一日在京開會。反對英國關於交回威海衛之要求。議定十二日赴國務院請願拒絕英國要求。並聞眾院議員有人對於改為要港一事。擬提出質問。

●十一日總統令任命梁如浩為收回威海衛委員長。

●李烈鈞乘豐陽丸船定於十四日抵滬。

●長沙報告趙恒惕已將陳嘉祐擊退。八日通電宣佈陳之罪狀。陳之餘黨亦已全被驅散。湘南已完全平定。現方協議善後辦法。

粵省新聞

●陳競存將就職（本報專訪）

陳炯明復總司令職。初定於壹日。隨後又改於十二。其遲遲之原因。係擬俟葉舉將各軍人員勞績分別紀錄發表獎勵後。而後就職。詎葉又以此事委之於陳。故此遲延時日。葉突於八日去省。以示決絕而速陳氏之就職。頃探確陳氏以葉既去。不能不即宜告就職。遂定期於十六日。惟是須赴唐家灣一行。與唐紹儀有要事磋商。故於昨十三日下午五時乘輪前往。隨行者為陳永善陳炯光李炳榮等數人。大約十五日然後返省。十六日就職云。又陳炯明之楊太夫人定期於二十七日舉行八秩開一視嘏大典。陳氏須還回。再則大約就職後三數日即當啓程。聞擬定廿一或廿二日回惠云。（參觀第三張所錄省報）

●陳競存往香山謁唐（本報專訪）

唐少川意決不肯出山。已見昨報。現聞陳總司令以粵局內部諸事急待整理。非得唐氏出任主持不可。已決定於昨廿三日乘輪親往唐家灣面謁唐氏晤談。并力邀其來省。惟未悉唐氏果允來否也。（參觀第三張專訪）

●葉舉尚未返省（本報專訪）

總指揮葉舉日前返惠。事已見報載。現陳競存已一面赶派人員前往勸駕。催促返省。惟聞葉氏尚無回省意。又現在陳總司令仍未實行復職。該總指揮處仍□□□。所有公事仍由總指揮處批辦。由總部參謀長□□代拆代行云。另一函云。葉舉自返惠後。各將領多函電催促其返省。而陳炯明亦曾派鍾秀南赴惠敦勸。陳炯明以總司令部不日將成立。擬於司令部內設總參謀處。委葉充任。原參謀長缺擬以熊略升充。但據自惠返省者謂葉氏無論如何。此時暫未返省云。

●挽魏再出之聲浪又起（本報專訪）

第三師長魏邦平。經將本兼各職完全辭去。本擬出洋留學。東裝待行。乃抵港後。適其夫人分娩。遂未遑起程。日來挽留魏邦平勿萌退志之聲浪又起。日前陳炯明對人言。魏邦平極仰重之人。緣彼對於粵人治粵之政見相同。故有兵諫排莫之舉。而此次政變。其宗旨亦與我無形脗合。彼且主張審慎出之。自後對於地方上之治安。竭力保護。為官多年。政聲久著。予前此既能為我之臂助。詎忽鳴高蹈。新誠憾之。予則無論如何必須請彼勿萌退志。果得其再出。則予得一臂助。就積極論。苟予進而謀國事。則可多一人才。就消極論。予勞苦數十載。在外時多。本亦有娛親暮年之意。予隱退時。亦可得維持地方之人。放心負託。經商之於陳省長。以梓里之情動之。請其復出。予並擬就電文。代表二千萬人。誠懇敦請云云。某以陳之意切。遂往省署謁見省長。商議此事。陳省長謂日前經已具函請魏出矣。其時適魏派市長吳飛代表到省署覆命。陳即勸秘書長何蓬洲及某人同往二沙頭。願當面再次敦勸。與魏晤談兩點餘鐘。雖未有結果。然人謂魏氏此次之辭職原因。非盡出於意氣。想亦無難再挽其出山云。

香港新聞

●佛山輪船大伙被印人鎗斃　佛山輪船於十三號下午一點鐘由省開行。至七點半鐘船過蓮花山不遠。船頭二樓忽有槍聲隆隆。各搭客有以為海盜行劫。有以為船遭意外。後查悉原係該船大伙士普佛被印人槍斃。聞該大伙時正立在弔橋上。船面有看更印人二四名。中一名忽趨近弔橋。以手槍轟擊大伙不中。轉用連發手槍擊之。大伙身中數彈。頭部鼻旁中一槍。大髀一槍。腹部一槍。未幾隕命。船手聞耗奔上弔橋。印人又向之槍擊。幸船主縮避得免。該印人立即逃去。船主奪取大車之手鎗。並熄電燈。使印人不能再放鎗傷人。船亦停輪搜捕兇手。旋聞某搭客謂曰睹該印人跳下海中。手握長鎗。衆以該處海面極濶。印人身上衣服靴襪悉備。加以軍器之重。負勢難泅登彼岸。料必溺斃。及船到香港時。已在晚上十一點半鐘。立經召差旗到船。用黑箱將屍舁入殮房收殮。查該印差係式百零四號。名加星。日前曾被死者報告警局。謂其賭博被罰。或因此挾恨云。

●同敬工會加薪問題解決　同敬工會工人要求加薪。已迭誌前報。查同敬工會提出要求條件後。店東直接與之交涉。歷半月之久。迄無效果。後由香港華商總會司理葉君蘭泉於本月十號日。協同建造商會林陸泉譚雍康兩君傳請該行東西家到會調處。幸兩方面均受調停。當由葉林譚三君為公平人。兩方訂定條件。於十三號早十式點鐘簽押。茲事遂告解決矣。

民國自由車公司告白

本公司車之堅固快捷。御車者之謹慎妥善。久已馳名。今將價目改良。凡乘車者。諸君以鐘點計或以街道遠近計。均隨雅便。七客座位每點鐘行車七元。停車式元。五客位每點鐘行車五元。停車式元。[illegible] 車式元。[illegible] 靚汽車發售。電話安樂園西菜館。電話[illegible]。電話K四壹七。正號九龍尖沙嘴碼頭對五。枝店[illegible]拾五號及[illegible]。民國自由車公司謹啓。壬戌年六月廿七日

東園台記杉店

太平戲院　大榮華第一班　七月廿四日

高陞戲院　周康年第一班　七月廿四晚開演

九如坊新戲院　寰翠芳艷影女班　七月廿四日

救急保心安瀉丸

此丸大有開山劈石起死回生之功。寧可千日不用。不可一日不備。此丸能治一切大小除虛寒症。及一切諸般大小熱病積毒外科等毒症。肚痛不止。

非常救活時疫惡核　慢驚孕婦忌用

小兒急驚舌黑發狂譫語不醒紅白痢疾等危急大熱重症者。不可勝數。詳閱包內單便知詳細。據也此丸平時可作瀉用。為不可輕視其細而小。以多服如患此病者。必須照仿單用煎水加減之。倘香服此丸見瀉過多。因恐重二待溫和後飲之。亦即止其痢也。新用甘草煎水。每樽照價減收壹毫。舖在香港中環源西街參拾八號。支店在省城杉木欄源西街叁拾叁號。▲代售澳門擺聲。

保心安啓

麗聲精美料罐頭國貨振興　中秋月餅遐邇馳名

同胞外如中秋月餅（上等餅乾）（上製糖菓）物品足以救亡乎。請用武彝仙館結婚禮之餅。（中秋月餅）際此中秋節屆。共慶月圓。親朋饋贈禮往來。其最為耐食歡迎者。莫若武彝仙館商標之完全國貨。熱心君子幸留意焉。館設香港德律風一九〇九。大道西肆拾弍號至肆拾陸號。

武彝仙館主任梁澄川披露

壬戌年七月廿叁　十八一

▲諸君有患咳嗽乎　請速購

上海惠民氏療肺止咳露

此乃治咳唯一聖藥。專治寒咳熱咳。無論新起久患。限兩點鐘內立見奇效。有患斯症者。盍一試之。▲每瓶六角

香港代理　先施公司　大新公司　永安公司　梁國英

壬戌年七月廿三日　十八一

勝記明廣告

啓者本號一向購買各貨物。俱是現銀交易。並無借賒按揭担保等事。如有相信者。為經手人是問。概與本號無涉。香港下環洋船街四號勝記主人啓。

壬戌年七月廿四日

連演新劇廣告

啓者大榮華班乃粵班中之表表者。今該班不惜重資禮聘夢覺龍一鳳兩君排演新劇一日血山河一日雙蛾影兩劇。橋段非常豐富。曲情文雅。白口脫俗。與陳陳相因之舊劇大有天淵之別。此兩劇費數月之精神。誠破舊劇之黑幕。開新劇之紀元。日得新周瑜林、靚少英、新細倫、千歲鶴、肖麗康、余秋耀、聲架桐諸名角互相參究。乃敢發演。洵盡善盡美之劇。唱做俱優之劇本。加以朱夢舞君特繪巴黎之美術大家真景。以宮闕景、御園景、金殿景、山水景、亭台樓閣之種種變化。無窮幻景。備有大改良大白色人輝煌。每夕不同。真趣別有之新奇。全場新式畫景。論優美佈置得宜。洵稱寡二少雙者。

廿三晚通宵演配景血山河（上卷）（夢凡君編撰）

廿六日演肖麗康、新細倫、余秋耀配景芙蓉恨（麗君一鳳編撰）

廿六晚演配景雙娥影

（注意）

太平戲院　大榮華班謹啓

壬戌年七月廿四日　一九二二

鳴謝告白

啓者此次潮汕風災。蒙各大善家惠捐巨欵。協助賑濟。及各大藥局贈品多種。厚意隆情。不勝銘感。謹將各芳名登報。以彰盛德。而表謝忱。

茲將前經登報怡朗華商總會捐來彬銀計六千二百八十六元。由香港捷盛行交來港紙五千三百元。各芳名列（葉香堂八百元）合捐銀三百四百。永怡盛號、黃振義合捐銀三百元。陳楙水捐三百。廣源和號、吳德興、楊以德合捐銀二百元。王林琴、書概、蔡士橋每捐銀二百元。翁五拾元、黃世美、傅子抱每捐銀一百元。雅捷發、隆興號、源隆、茂春華、廣福號。捐新福美號、盆壹百員順邑源。每捐銀美福號。每捐銀陸號、龍泉記、廣華和、建德隆司、公和、華合、記源。公司源四王華、昌記、蓮號、范號成、合聖以、美和、上號以。號源記、元施、號源、芳翁、捐源、陳章茂、號廣福。利泉號每捐銀拾叁元。德源、豐公司、黃春叁號。晉南號、源記美。隆號、公司、榮源遠、捷號、司發陳、炳濟翁。南號、郭平輝、行九施、銀號章、茂成、以聖。振隆號、福趙、華郭以上每捐銀二十元。號源義、隆隆公司、華益昌號、源昌隆號。福源、號每捐銀、拾圓。以金華房、銀五圓。西藥房每捐銀四圓。福源號、順美、振其源號、昌號、和瑞源、和萬發號、源氏號、張友福泉、芳年、慶預福、春萬藏、永新、福昌隆。大關、昌號、聯益、茂號、源泰號、中華酒樓。

銀上每捐每元捐約一銀五元。聖式每捐銀叁書吐四圓。院能演華僑戲籌賑由和助通公司捐一千元。來一捐百欵貳十千圓。以上每捐以上中號。

西港紙銀一千一百四十四元一毫。五仙毫壹百拾元五。七元。德源號、白翁、四百元十。好翁七以上每捐。捐四百元十九。元梁忠恕堂九十元。助銀以長上每捐銀。新上何錫明少彰每金。以銀劉捐員勤員。捐一共五毫元。是次捐銀五毫二。另省毫一萬八千零十六元一毫四。另東紙一萬零八百四十二元。連上合共捐銀八毫。另省毫一萬八千十六元一毫四另東紙。八蘇延澤送來普救丹、急救金丹、丸一百六拾丸。新會集善堂送來萬應痧藥六百包、報効頭等座位四名。又又備白米一千七百零六包。免費。

旅港潮州八邑商會啓

壬戌年七月廿四日　十九

莫禮智英文學校招考新生

陽曆九月壹日試驗新生。式日開課。有志入校者。早到掛號。此佈。▲址設卅間必列者士街式號。

壹九廿弍年八月廿三日　十八一

特別廣告

本公司之石崑煤。從來松井洋行商店專理代賣。現由本年七月改鈴木洋行（日森洋行）專理發行。以廣招徠。如蒙各界光顧。比從前公司更為還就貴客。辦房商酌。無限歡迎。及欲知詳細。請到鈴木洋行。

台灣台陽礦業公司　香港鈴木洋行煤炭部同啓

壬戌年七月廿叁日　十九

華字日報

印刷所在威靈頓街門牌第五號
（翻由費寧街上轉右邊第式間）
（電話第式式七號）（信箱壹百號）
（新聞紙第八千五百號）

CHINESE MAIL
WELLINGTON STREET
HONGKONG CHINA
Cable Address WAHTSZE
Telephone No. 237 P. O. Box No. 160
18500 15 SEPTEMBER 1922

本報代理掛號處
本港 何瑞生 / 英國 油蔴地 / 省城 民興社 / 雁寄 / 廖球記 / 澳門 / 報局 / 石岐 陳肇記 / 華軒 / 公司 / 星架坡

本港 週年港銀十二元 每月壹元式毫
省澳 週年港銀十四元 每年郵費二元
外洋 每月郵費酌加 / 報費照加

（星房盧鼎傳印）
（督印人何爾昌）

包愈信期前後肚痛 包愈痰積血塊 血塊等痛 包治月信遲早或少不調 包治赤白帶下 包治行氣 消血滯 治氣血虛弱 全頭暗病 包愈生新 袪風理氣 惠能最易 稹孕之奇功 用法詳載仿單 諸君子有心培育女界者不防請試

泰隆號 鏡框 木架 傢私 本號專辦洋貨銅床鐵床 金山香水 影相鏡 洋毛衫 備 各種材料等物 無不 諸君賜顧請到 香港中環德輔道廿六號昭隆泰啟

德源 創辦各國名廠照相 鏡機 干片 菲林 片藥 料 電器 德國燈水壺 時新物件 價格相宜 本號電話第壹千零五拾式號 香港中環擺花街五拾八號門牌 省城十八甫中約開張

澳門新馬路捷聲報代售榮孫氏脫膜代刀散

耳鳴心跳 四肢麻林 氣虛血弱 黃腫水腫 老舖在河南之洲頭 F舖在佛山豆豉巷
香港總代理處 （上環永樂街茂豐火爐酒庄）（德輔道中） （澳門新馬路捷聲） 二八一

荷蘭小公銀行
啓者本銀行創自壹千八百二十四年 ...
銀息價列左
六個月週息三厘
三個月週息...
十二個月週息四厘
貴客賜顧請移玉到本辦房面商 買賣匯兌 ...

香港廣東銀行有限公司廣告
本銀行開辦拾有餘年 註冊資本英金壹百萬鎊 收足資本英金六百萬 ...
廣州支行 / 上海支行 / 暹羅支行 / 鳥約支行 ...
壹年期 五厘 / 六個月期 四厘 / 三個月期 參厘 ...

泰安保險有限公司
本公司資本銀壹百萬圓 專保往來火燭之虞 物及陸上屋宇貨物傢私等件 無論 ...
廣州分局 在南關太平沙 通津 卅七號 ...

屈臣氏藥房
靈驗藥品天下知名
鮮花露香水 香美無比兼治皮膚各症 秋冬更宜施用 每樽三毫
手足爆拆香水 專理爆拆等藥常以拭匀手足皮面 每樽式毫
疳積花塔餅 去滯消積開胃健脾 每月分食三五粒 每盒四毫
開胃消食餅 人之身體強壯精神健旺 全賴飲食調匀 每樽七毫半 四毫
靈效補丸 有病退病 無病服用 百病不生 每樽式毫半
搜毒水 ... 每樽六毫
發冷藥散 統治各種寒瘧冷熱重病 每壹元 式毫五
鱉魚肝油 能治傷咳嗽 理肺 最良之品 每樽壹元五 四毫
分售處香港 上中環大馬路分局 油蔴地上海街均益公司 灣仔大道東合益號
總發行所香港干諾道中三十八號 電話式叁七叁

各省 / 中國士 / ... 專 / ... 傳 / ...

福建廈門 天下名　武彝靈芝 各色名種 可成茶莊 安溪一等鐵觀音 須防假冒

香港仰光永安堂虎豹行大藥房 總經理
謹告諸君 常要注意身體 不慎則百病發生 有致頭暈 肚痛 霍亂 中風 咳嗽 時疫 腸痧 痰 感冒 氣痛 瘡癤 疥 疾 各種痛 症有此等痛苦者 宜用 仰光永安堂虎豹行大藥房 萬金油 八卦丹 頭痛粉 消風 清快水 等各種良藥 或外擦或內服 可將種種疾病掃除淨盡 請君須認虎商標
代售處 香港 ... 先施公司 永安公司 ... 廣州 老威大藥房 ...
總發行 仰光大埠永安堂虎豹行大藥房 胡文虎 謹白

總經理處 香港南北行街第七拾五號 萬安隆 電話四千壹百七拾壹 / 廣州大新街叁百式拾七號 萬安隆

通濟隆公司
可遊遍世界各地
一本公司可發各種客位票 無論往何路程 皆可在世界各處 其價格與各輪船 鐵路公司所定者一式
一本公司已在倫敦設立一遠東部 專為協助中國之遊客遊歷 並指引路程 各事
一本公司除發各種客票外 並可發隨身眼單 匯票 隨處可以支款 用英美國幣 告可並可代投各種保險
一本公司可代行李 百五十餘所分佈世界各處
一本公司支行共 ...
一本公司在倫敦 ...
詳細情節請移玉步香港德輔道中香港大酒店樓下
通濟隆謹啓

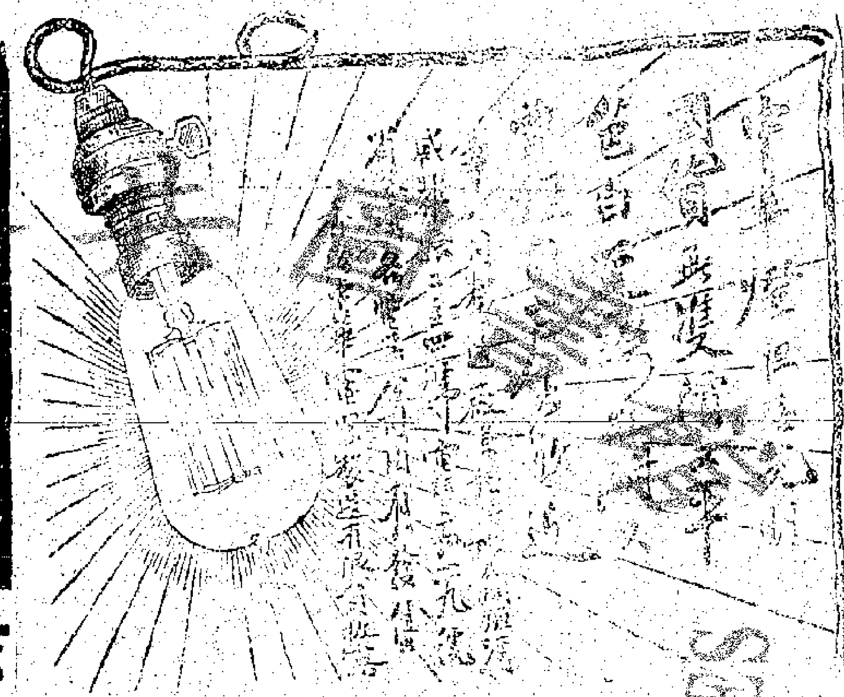

姚佐頻 白蚤丸 除根洗蚤丸
白蚤一症 乃最毒之始 若不急治 則能變下疳便毒 其至腫痛 腐爛 本號等有鑒于此 故特選名醫 姚佐頻 包效清毒白毒丸 不瀉不痛 及除根洗射水 敏用 利 痊癒 最速 永無復發 並治 新久白毒 ... 價目 包效清毒白毒丸 壹元式元 除根洗射水 小樽壹元 ...
發行處 香港中環大馬路南興隆 油蔴地廟南街得安 澳門大馬路捷聲藥局 香港電車路榮國英
姚醫生診藥總局 省城高第街 立單限期包醫白濁便毒

元安輪船有限公司派息告白
啓者本公司由辛酉至壬戌年壹年股本息銀經已集議週息一分 算另每股派紅利銀式員 定期本月廿壹日開派 屆期請攜息摺到本公司總寫字樓收取是荷此佈
總司理周少岐謹啓
壬戌年六月十九日

均安聯保火險 濟安洋面燕梳 有限公司 告白
啓者本公司實備資本銀一百萬元 ... 中外洋面各通商口岸來往輪船貨物 無論外之虞 所有本港各處 ...
均安聯保火險燕梳 濟安洋面燕梳有限公司啓
壬戌年二月廿四日

防病之功效

陳李濟 ... 本港南北行街 ... 別號招 ... 民國十年九月七日 杏和堂陳李濟謹啓

大醫生 唐拾義咳丸
（價目）每瓶壹元 每打拾元
總發行 廣州下九甫 父子大藥房 （香港代理） 永樂街瑞昌 西藥行 中環德輔道 永安公司 德輔道中 國英藥局 澳門捷聲號
分售處 廣州十八甫普成藥房 廣州雙門底老威藥房 江門 佛山快子街中法藥房 澳門十月五號街會 ...

自來血 總發行所 上海五洲大藥房
容顏肥胖
果然入夜安眠

力舉百鈞

社學漢字快技文學才張 招生廣告 班部商業
一 ...
行約道打遮香港藏 生文劉房辦行洋利得謀

華字日報第二張

孔華孫 確有 脚氣 肚痛 靈丹 (每大樽毛) (每細樽弍毛) 功力

老城舊城靈樞乳圓孔華堂啓

壬戌年五月初開日

……用爲嬉笑。不覺行至大路轉彎。卽前文所云碧血石。是間有九里香樹。左右有三叉徑。瞥見左側徑裡。迎面跑出一胭脂馬。馬上……

……視。曰。噫。須將汝之家世供來。毋隱。……孃乃從容不迫。把自身年來之經過。歷歷述出。語纍然如貫珠。歷一時許始已。鎮使爲……

……燒到夾必袋、與及皮箱。剩下金錢大把、又點樣商量。往日劏雞地皮、都指望到老坐享……

請認眞正黃愼堂字號
總發行在香港上環大馬路（省城內外分棧）

清潔新鮮牛奶

啓者本公司常有大小牛羊猪脾烟肉及肥美雞鵝等項等肉并有臘火腸新鮮牛奶常有鮮奶之時等發客無論遠近皆可送到賜顧者幸祈留意爲此佈 至路畢下道弍號 卽實花街新上 牛奶承辦有限公司謹啓

青州英坭有限公司 廣告

超等硃倫英坭價目

桶 每叁百五十七磅重淨重

桶 每弍百五拾七磅淨重

由鶴園會交貨

本公司常有頂靚新式花階磚水筒大面瓦火磚火泥坑渠等出售價甚相宜倘蒙賜顧請移玉到公司辦房面議可也此佈

民國癸丑年四月十一號 司理人愼昌謹啓

康年水火保險有限公司廣告

啓者本公司實備資本五十萬元經在本港政府註冊立案專保各埠屋宇貨物往來船舶無溢外之虞所有章程俱照英例普通燕梳規則辦理諸界光顧請到德輔道中壹百八拾八號弍樓面洽可也

電話八百九拾號

正司理李星衢 副司理劉鑄芸啓

丁三月拾七

中國康年人壽燕梳有限公司特別廣告

啓者本公司實備資本五拾萬元專做人壽保險生意經將按值奉拾萬元之物業撥入國家政府存貯以作保證金本公司開辦多年信用素著所有賠償之快捷辦事之通融章程之妥善久已膾炙人口現再加增幼童保險法良意美如欲投保請到德輔道中壹百捌拾捌號弍樓取閱章程可也

電話八百九拾號

總司理李星衢啓

徐善亭牙科館內 鄧煜新法鑲牙

香港 舖在皇后大道街門牌四十三號

本館開設有十餘年

積貯遇息四厘 提取任便 總司理劉季焯啓

COLGATE'S

高路結 絲帶牌擦牙膏

每君余記高日余記牙膏其故母亦之爾會垢積以之父生伊伊高記膏其稱富
大見均每用路牙因愛味也親愛此去除無上余醫也謂用書牙園平安也

高路結公司 英美行 創自壹八零六年

總代理和記洋行

興旺行位出賃

玆有堅佐治行樓下行位卽現在中華國寶銀行所居地位出賃准陽歷九月壹日可以交行極合於各種大商行及銀行之用有意者請至新旗昌洋行辦房面議 新旗昌洋行啓

壬戌年又五月廿四日

承頂告白

啓者油蔴地新填地街門牌三百卅六號豐裕棧項與勝益承受準本月廿五日交易淸楚如豐裕棧日前有欠到貨項會項租項及華洋轇轕未淸所卽與舊人理妥交易以後與新人無涉特此先佈以免後論

壬戌年七月二十日 承頂人勝益白 十三

本堂始創婦科萬應丸 百勝茶 仁丹（自製）

欲購萬應丸之妙藥。。請到辛號詢問。 經驗拾餘年。。

辛號賢堂藥房 中西註冊商標 平安景象爲記

（大幫批發價甚相宜）靈丹丸散

正舖廣州西關吉星里（支店琼州府海口埠）

總代理（香港）

辛酉年五月廿六日

諸君 這個是天上的恒星 光照大地 永久不變的 我們全國同胞 各人心裡也認定會像恒心 能夠如斯 永矢弗渝 天上人間 兩相輝映 豈不是堂堂大好的局面 恒心牌的 就是中國人用中國貨 時時牢記 中國人丹的 虎兩牌 是中國貨中頂有名的 效驗又速 價錢又不貴 那就是有恒心 可與天上的恒心 滿比美啊

上海中法藥房人丹部啓

發行所上海中法大藥房

經理處香港永樂街瑞昌西藥行

三榮興煤炭行

各國上等炭價相宜交船快捷貴客光顧請移玉到德輔道中門牌第四拾八號可也

本藥房又製外搽六零六藥膏 凡各種大小瘡毒潰爛不愈採用此膏無不收口快速之效

價目每瓶洋壹元七角五分 每打洋拾七元五角

價目 每盒洋壹元 樣盒洋弍角

總發行所上海四馬路太和大藥房

總代理號香港永樂街瑞昌西藥行

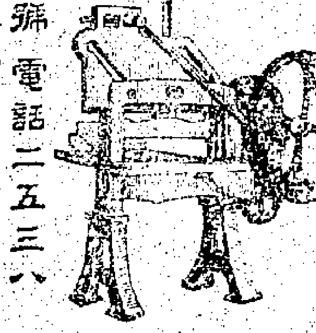

精印大小印務文件 應有盡有 依時交貨

發售大小印務機器字粒 卽買卽交 特別通融 分期交銀

香港德輔道中 電話二五三八 文華印務公司啓

科發本廠 自製家用良藥

科發痧藥水	每瓶一角
科發霍亂片	每瓶一元
哥羅定時症藥水	每瓶伍角
哥羅力那防疫藥水	每瓶伍角
福米沙消毒藥水	每瓶七角半
加播力藥皂	每大塊二角
白松針沐浴香膏	每瓶壹元
科發辟瘟藥水	每瓶一元陸角
科發牌痰粉	每盒伍角
魚肝油(精製)	每瓶一元
科發花露香水	一元二角
香草精	每瓶三角
耶那利香粉	每盒四角
優美洗髮水	每瓶一元
克滿讓氏鉍	每瓶七角
傷風薄荷錠	每盒三角
薄荷糖片	每瓶三角
科發洗髮粉	每瓶伍角
加播力牙粉	每盒三角
沃古林眼藥水	每瓶伍角
立斃虫蝨藥粉	每管二角伍分
立斃蚊虫香	每匣一元
立斃蚊蚋香水	每瓶伍角
辟蚊香水	每瓶七角伍分
科發霍疹藥粉	每包伍角
科發暑痧藥水	每瓶伍角
孩兒粉	每盒伍角
科發男滋粉	每盒伍角
立斯脫防疫消毒藥水	每瓶一元
衛生消毒滅菌錠	每瓶一元
玫瑰精	每瓶三角
香蕉精	每瓶一元
童止咳嗽粉	每瓶伍角
瘧疾丸	每瓶二元
安息傷風錠	每盒三角
寶裕風濕膏	每盒伍角
科發花露洗髮精	每盒一角伍分
薄荷牙粉	每瓶三角
科發白毒丸	每瓶一元

(科發分廠) 蘇州觀東大街 鎮江魏同興巷口 杭州羊壩頭 馬浦太平街 揚州教場街 漢口瑪琳街 安慶高井頭街 哈爾濱 南埠 蕪湖二街大馬路 山西 原 玉縣

本外埠各大藥房均有出售

上海南京路四十號科發大藥房啓

特別大減價

本廠善用氣化及電汽方法接釺銅鐵各五金器物並專修理輪船鍋爐工精價廉格外克己諸君光顧無任歡迎

寫字樓在德輔道中第弍拾號叁樓 電話第弍叁四四號

民國十一年八月拾五號

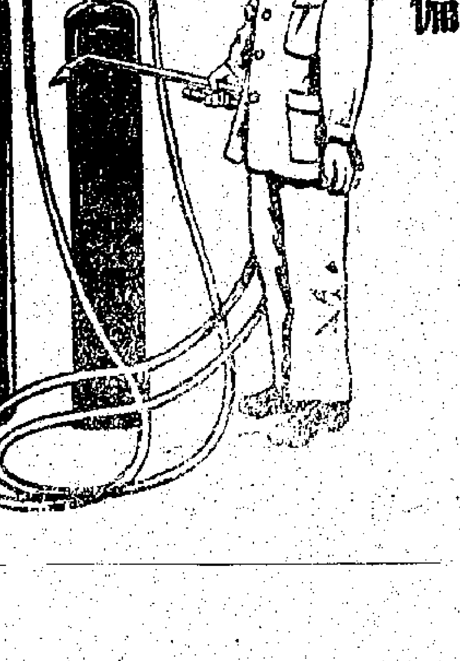

香港釺鐵廠有限公司廣告

啓者本廠經營及製造養酸輕酸炭酸阿蒙呢亞乾磺氣及各種鎔釺器具等無論用高低壓力均皆齊備

加年李夫塱牛肉精

CARNINE LEFRANC

此乃完全牛肉之精用最新法配合而成治血虛症之聖品與夫肚胃受病不消化症扶元益氣奇效無比用法每日不拘次數不論早晚以酒茶乳汽水暖水清水切忌滾水開勻服用

各大藥房俱有發售

總代理 黎璧洋行啓 香港皇后行四號四樓 電話九百五拾號

中外要聞

●補錄越飛請開中俄會議之牒文　蘇維埃共和國駐華代表越飛於本月二日致牒我國顧外長表示俄國願恢復中俄間磋商之誠意並徵求俄國政府意見茲錄其牒文如下（上略）敝全權代表參照八月　十二日三拾一日與貴國外交總長談話之結果請向貴國政府提出以下之意見勞農政府最初成立之際即竭力向貴國政府及國民表示對貴國願停止俄皇時代之卑劣帝國主義政策準備根據政治上經濟上雙方平等之基礎建設中俄間互相之關係蘇維埃俄國國民委員會自治會於一九一九年七月二拾五日發表對中國人民之宣言已立蘇維埃俄國與貴國建設新關係之原則蘇維埃代理國民外交委員長加拉罕氏曾於一九二○年九月二拾七日根據上項原則在牒文中作具體的建設即藉此作中俄友誼協定之基礎此項友誼協定雖未成就俄國勞農政府對於中國為自由而奮鬥之人民仍抱極大之同情與保持友誼的關係敝全權代表此時向貴國政府再行提出磋商兩國間各項問題之意見希望於兩大共和國間建設適合雙方人民心理之最好睦誼俄國農勞政府現仍然願根據上次宣言中之原則與貴國開始磋商並盼貴國政府決照行其政策也如貴國政府對於敝會全權代表之建議予以同意希望貴國外交總長指定適合於貴國政府意見之開會地點及日期於敝會全權代表（下略）

●江西搜括軍餉之又一法　南昌通信　贛省素稱產米之區但近年以來水旱頻仍收成大減本年戰事發生客軍雲集消耗愈多內郡供給甚處不足自應限制出口維民食乃近來省當道因籌餉之易羅掘無窮竟以獎進奸商運米出口為救窮方策減收稅捐以廣招徠奸商竟趨之若鶩九江關監督覺民見米穀搬運出口者絡繹不絕特於昨日電請財政廳長是否永遠弛禁抑暫時弛禁石數有無限制已否呈奉有案統即查照電復楊廳長接電後特詳細電復如下文云九江關景監督鑒快郵代電敬悉查前因本省軍需緊迫無款可籌經曹前廳長呈奉總司令省長令准會照黃恒記運米出口成案徵收出口米穀稅捐給照出運以一百萬石為限除應完內地各稅暨路股仍照向章赴各局繳納外其出口各項稅捐及新加臨時軍費二角五分共計每米一石應徵出口各項稅捐軍費洋一元一角四分九釐三毫一絲均照數向敝廳交納業經刊刷護照呈送總司令省長會印發廳以備填用嗣因節省早稻雖獲豐收而滬漢米價亦俱平減本省之米販運出境每有虧折之處一月以來商人來廳領照運米出境者甚屬寥寥復經核議酌減稅捐獎勵輸出以廣招徠所有出口商運米捐一項原定每石徵洋三角減半徵收實徵洋一角五分連同原有出口各項稅捐每石共徵洋一元零九分九釐三毫二絲如提前販運出口者以三拾萬石為限准其照減收之數完納倘逾此數即照原定每石一元二角四分九釐三毫二絲徵收不再核減米捐以資提倡而示限制業已分呈總司令省長核示並電飭各統稅局遵照辦理各在案是此項出境之米均經先後規定限制並非普通弛禁准電前因相應電復查照辦理云云蓋從前領照運米不見踴躍者實以內地米穀空虛價值甚昂加以重疊稅捐頗覺無利可獲故各商多裹足不前近因財廳減稅捐一般奸商遂認為發財機會紛紛領照搬運出口雖經各界環請禁運當道亦充耳不聞贛人刦後餘生將來不死於兵必死於饑矣

●交通部訂期召集路員會議

▲討論獎懲保障暨工人教育養老酬金

滬寧路局昨奉交通部訓令內開查部局員司暨各職工等大都服務有年勤勞素著惟考其成績應有陟黜之方念其辛勤宜予轉升之路蓋交通事業經緯萬端各員各盡其職必有保障之法而員司服務之心乃堅所有關於獎懲保障升轉暨工人教育養老酬金各項辦法亟須規定以利進行雖事屬創始自應廣集羣言旁資博採以期參訂精詳惟有盡善茲訂於本年九月拾一日在本部召集會議共同討論編訂合亟令仰該局迅就高級人員中每處遴選三人開具職名即日呈部酌派除俟訂定會議規則另行公布外仰即遵照等因任局長奉令後已在各處高級員司中遴選與會並開具職名呈部備案云

●上海工商研究會致各工廠之通告

▲預備參與太平洋會

上海工商研究會昨通告各工廠云逕啟者報載前日聯華總會歡迎檀香山聯太平洋會總董福德君希望中國各商業團體多能派遣有力代表參與此會係為聯絡太平洋沿岸各國感情幷欲發展其商業起見太平洋各國參加者甚多中國政府至少派代表拾五位以便討論一切云云且鄭重聲明使各國代表從事討論商業俾以前互有之惡感藉此消弭仁人之言其利甚溥查我國僑居於新舊金山者甚眾國貨之運往銷售者往往阨於輪船噸位銀行押匯暨進口稅則等等致不能發展一切國人蓄久已痛心疾首矣今幸吾國派有參與會會董穆君藕初等前往檀香山列席大會吾同業中如能請其於討論之餘而將以上種種作為隨意問談使邦人士咸曉然於我頻年國貨上所受之打擊與夫輸運國貨者所懷之抑鬱而預伏一筆為將來實行交涉之先聲國人救國須賴國貨發揚除去以上種種其尤有足以礙及我運銷外洋之國貨者本會知識有限尚乞各貴工廠商號遣派代表於本星期日（即夏歷拾九日）午後二鐘蒞泗涇路本分會事務所從長計議俾便彙集辦法公懇穆君藕初攜往相機辦理如能遣派代表偕穆君前往一同列席會塲既表歡迎而國際間尤為榮幸也云云

●新疆綏遠開闢運貨新道電　大總統鈞鑒國務院財政部農商部蒙藏院蘭州陸督軍林省長鈞鑒昌密新疆綏遠商人往來運貨向以蒙古草地為要道在前清以至民國數百年礙無徵收通過稅法今庫倫在於距綏遠廿四站上下地方名曰紅根嶺曰圖布齊曰哈達圖曰石拉哈達曰黑沙圖設卡徵收貨稅種種稅率極為苛虐商賈不堪損負停止發運貨物貨物停滯則商業窒商業窒則國稅減是斷絕新綏兩省區之民生與度支莫此為甚萬難放任至如何嚴重交涉將外蒙稅卡達到取銷目的應懇政府設法主持辦理惟新綏商貨往來絡繹不能阻絕必待外蒙稅卡撤消實屬緩不濟急現擬取道由額濟納阿拉善鄂爾多斯各蒙部行走由綏運貨來新者歸綏遠都統發給護照由新運貨赴綏者由新疆省長發給護照在何處完納貨稅亦照舊辦理沿途再不徵收通過稅以恤商艱傳諭新綏各商雖然依允但據稱由額濟納阿拉善鄂爾多斯各部行走耽脚多未經過不免稍有戒心非得蒙部王公與甘肅省官長切實保護不可應請蒙院行文蒙部各王公轉飭部落遇商人運貨持有新綏護照者特別保護並請蘭州督軍省長令飭各蒙部沿邊一帶關卡交查新綏護照立時放行毋稍刁難然此一轉移開縱與庫倫一時交涉無效而新綏商務稅務尚不因此遽受影響即外蒙設卡有費而無徵自生自滅亦未可知增新福祥往返電商意見相同謹會電陳明是否有當惟希鑒核訓示施行新疆督長楊增新綏遠都統馬福祥叩

粵聞

●南宰控案擱置未批（本報專訪）南海縣長李寶祥濫殺案自新省長陳席儒蒞任後該縣商民紛紛攻揭請予撤任者不下十數起惟省署對於此事現未決令辦法故均擱置未予批出云

●法官豕蹶之奇觀（本報專訪）

鄉皆與事實不符（中畧）按之情理尚屬可行等艮復前來查各縣錢糧附加地方欵定章不得過百分之三五串費一項前清本屬陋規民國後化私為公直接解庫乃係附收手數料之一種與正稅不同增城縣串費原額每張僅收八厘帶征附加倉捐弍分今乃一再加抽遞至數分之多該縣代表劉壘賓所稱民力難堪尚屬實情況各縣錢糧貧苦小戶糧額二三分者實居多數若串費收至五分既逾正稅收入且對於貧戶負担與富戶相埒攤派殊不公平誠恐影响正賦所有該縣糧串應准每張再加二厘四毫以符定章至該縣議會

係慣賊徐清所為徐清現在十八甫何鏡湖內寄寓等語隨由該犯帶引前往拿獲徐法即徐八一名並搜獲當票一束解局訊辦

●押店被匪打單　東堤橫馬路同德押昨接匪徒打單信一封勒交西紙一百元限於某日下午四點鐘交到東郊烈士墓前信尾即署名互秘黨黨魁李國彪副首領穆熊生名字現市公安局已密令偵緝課上緊嚴緝務將該黨匪等獲解究辦并令五區二分署加警巡護該押以免發生意外

●甲種產價又定期抽發　市財政局布告畧云本年三月十七十八兩日來局抽籤各起甲種產

●瑣聞一束

▲廣州市土木建築工會王烈昨以鄭耀森等另立之土木建築研究工社未准立案亦未見撤銷特請省署飭警明令撤銷以清流弊省長特令行市政廳即飭公安局迅速查明原案呈復具報

▲昨有陳永福等聯赴財政廳控告羅定縣署藉口解款勒收毫銀廳令究辦該縣特令行羅定縣長即將征收銀毫之布告取銷遵照前令不得拒收紙幣矣

▲香山縣第九區大岡鄉巡官余海安前因命案棄職潛逃昨為順德縣將其截獲當經備文解回香山縣署訊辦

▲昨有軍隊一排押解犯人林和李悅爲保溫海黃鑑等五名前往粵軍總司令部訊辦聞均係兩屬之西樵西海太平等處著匪

▲九區二分署警察昨在西堤帶同迷路男童一名訊據供稱林[illegible]年約十[illegible]鄉人在佛山[illegible]不知街道名目昨被一[illegible]

港聞

●被控行刦瑞億輪船案　華探目黎瑞前憑線通報到成安街五號地下捕獲李木李桂蘇旺李漢英四人謂彼等於八月一號糾黨持械行刦來往香港汕尾三門關之瑞益輪船一案昨連司開第三次提審有國家律師畢蘇乃為主控被告等皆未有律師申辯官再傳三兩證上堂作供畢乃傳式號警局副探目辦修符頓上堂先將問被告之情形對官述出繼而將第式三被告在警局時口供述出首被告認名梁入海又氏前曾在兵房為機器師前六月因父死欲返鄉但討人情不得遂私自逃走前六個禮拜搭渡船返香港九號至一一號在亞士打酒店打足與朋友龍珍同住今未聞香港有瑞億輪船之事云次被告供名李貴廿六歲歸善縣人氏無實在職業十號搭西安沙魚涌輪船來港此係第一次吾表兄弟黃忠叫我來港者他在永豐街二號二樓居住我到時未見過面忠搭新安火船與蘇葉陳忠義相識他二人叫我同行彼此到港遂在永安客棧居住十二號四人即在成安街五號地下住埋第三被告蘇旺則供稱廿七歲淡水人前曾在港外盤艇僱工多年十二號由坳頭來港六年前曾來香港一次此後即無再到又至十一號始到香港吾在淡永泰盛購買雨褸者皆銀四元不皮夾必發亦在淡水墟買者該銀式元夾內有英字即係明黎樹贈送字樣者係個月前贈我者云我駁被告何以又云六年前祇到過一次而答稱前七月再到過一次八月號吾在我之馬苗家鄉我久聞瑞億火船之名但未有搭過此船云但此次共拿六人後查明將三人釋放今日在堂之一式三犯尚扣留十七號在式號警局認人有警司在塲連被告共廿四名內有十認出官判將案再押候禮拜一下午兩點鐘再審

●擄途截搶女學生案　西營盤第式街一百廿五號字式樓女學生鄭少香與其弟鄭少康昨往警局報稱十三號下午四點四個字鐘與其弟行經堅列地道該處路旁有人將伊姊弟手上所戴金手鐲搶去其弟請援勿動手毆打姊及賊向東而行將近公家花園姊弟二人尾隨之賊忽轉身向彼喝退謂不不知機命適則將汝姊弟式人打死伊兩人乃舍之一敢行近一英差乃直告之英差係一百一十式號咪也君聞訊急追不及匪已遠遁昨警局已嚴行查緝

●昇明輪船私烟案　緝私帮辦昨偕同式十號華緝私差會同到來往香港梧州之昇明輪船在辦房之欵內搜出熟膏三十三兩烟土式十磅昨日將此案提控官已認出白恩一名控其藏有私烟之罪被告人認有罪延旬尼士律師申辯昨連司提審判再押候禮拜六上午十點鐘再審

●判銷打單案　前報紀載少年黃約翰被人在九龍宋王台謀殺之後其兄黃佐年屢接到打單信件恐嚇勒索一千元函中約定在大會堂門口有身穿白衣紗衫褲者可照交銀等語黃遂報案偵探部總帮辦當即派出華探陳培在該處等候果在北拱街拿獲一人名陸文經解控其打單勒索及恐嚇原告二款罪名迭由韓司提審押候昨轉出臬司提審被告延李翰輝律師代辯經端不認有罪官傳原告上堂將兩件呈堂及供詞畢李律師向各証人逐層盤駁一遍官諭原告之口供前後矛盾遂判消案

●被控謀殺　黃冠被控於前月廿七號在鴨巴甸街用槍轟擊順利油漆舖東主溫禹一案昨晏司再審傷者已漸次全愈官判押候十九號下午開正式提審

●改良澳門港海之談話　澳門港海工程局督辦勒樂德氏日前到港寓香港大酒店士蔑西報訪員往謁之詢及改良澳門港海情形蔡氏言澳門港口因西江流沙下之泥沙積月累致海道淺窄吃水稍深之輪不能來往商業中人極覺不便葡政府久欲設法改良使澳埠恢復昔時之興盛祇以某種專門學及財政上之困難阻礙進行故延至今日始能實施其數年籌擬之計劃吾人意見非有使澳埠與香港相頡頏之奢望此乃必不可為之事但欲濬深海道俾中等吃水量之輪船可鼓輪駛入而澳埠之天然地位亦得略佔航業之一部分且澳門或將為繁富香山縣之鐵道尾閭居商業之重要位置故改良港海之舉辦刻不容緩現已將全部工程交荷蘭港海工程公司承辦預算銀需六百五十萬元約三年可竣工新港海工程將築長堤二度環繞五百萬方碼當（法度名）之海面海道濬至極深輪船六艘可在此停錨隄門外之深海道長五千碼闊一百碼當其深度可容吃水廿五尺之輪船各項工程已次第開始築造云

●大學副監督返港　大學副監督賓催逸燭士前偕淑配赴北方一行前日搭吉野丸返港云

●沙田居民對于九廣鐵路之不平　沙田居民買有九廣鐵路長月車票者多署名向鐵路總理告訴不平謂式等車位常不足容納搭客鐵路局應不可將二等車票發售過多另有他函告訴謂於星期三早搭車時二等車位已無餘位迫得坐頭等車位豈知車由沙田開行後火車稽查立命搭客退回二等雖照補頭等車費亦不允不得已立在車旁之梯而頭等車位則留待由何門田上車之二等葡人搭客享受深望將此弊革除一律平等待遇云

●銀價　昨日港銀每元伸金磅二司令六八一二五偏士

●九廣火車時間　九廣鐵路報告謂來往九龍大埔上水及深圳之火車定于本月十七號星期日上午八時二十五分開行每逢星期日及公眾假期則不載本港搭客往該處云

●華民政務司報告　華民政務司發出一九二十一年報告謂年中收入共一萬八千二百九十四元用費共一萬八千七百零五元發落保良保　數共八十六名出保良局人數共五十七名註冊買屋者一千四百四十六宗巡練用途餘數共三萬一千零六十三元計取入情燒爆香共八百九十七宗嫁娶共一百六十五宗批准入英籍者共十六宗東華醫院收入之在院調治病人共六千八百八十一名在院調治病人共十二萬三千零一名被解剖之病人共二百九十二名廣華醫院所收病人共四千二百九十一名不在院調治病人共三千六百一十六名云

●搭客注意　泰華輪船公司之船芝順大利火中途發來該公司無綫電稱該船今日到港按該船於本月十九日始由八打威開行來港行程相隔不過五日中殊稱快捷又該船儎位可儎壹萬四千餘噸堅固快捷現更新增通爽二等客位一百餘個并擬減收船脚使各來往搭客咸稱利便

●不拾遺之可風　景星戲院上星期尾塲開影畫多夫賤一劇時有西婦座位遺下銀網手袋內貯金飾金帮價值數百元該院檢存候領果有西婦到院述及遺物數目符合給其領回稱謝不已該院規則嚴明及執事人誠實洵屬可嘉並聞該院今晚頭塲續影隻多夫賤一劇只影兩天云

●汕頭羊城電報不通　電報局報稱羊城至汕頭之電報有阻碍不能通訊云

●傳染症　前日報有不致命虎熱症一宗患者英人云

●私賣危險品被罰　昨卅八號英差在威士街拘獲一小販携有地雷炮金錢炮等物一大籮係以裝載燈烟之紙盒而載之者昨控其藏有危險品意圖售賣昨晏司提審判罰銀式十五元

●私煮烟膏判監　黃和被緝私差搜獲其在灣仔皇后大道中二百四十二號閣樓私煮烟膏昨連司提審判監三月

●伙伴挾欵潛逃　開新街十四號式樓舖陳炳軒往警局報稱有一伙伴名馬燊又名馬華新於八月式十號挾帶銀紙一千九百九十式元逃走無踪刻已存案查究

●刦匪就獲　關華人那辮佚李昨偕同華探多人到油蔴地與松街與馬玉山公司門口對開之街上捕獲一人又在某處捕獲式人而晚亦拘去三人共五人皆係與永和街廿三號式樓之刦案有關刻已扣留候訊

●裸浴被罰　李探目葉英昨在花園道捕獲何旺滿任蓮福谷三人祇彼等在山坑赤身洗浴昨晏司提審判每人罰銀十元

●打架被罰　陳水昨被二百八十六號華差控其在西營盤爹核士街毆打麥香昨晏司提審判罰銀一元另補八個月保單五十元六個月不得再有滋事

●行竊判監　陳三昨被叁百九十七號華差控其在皇后大道西三十八號樓下某舖意圖行竊昨連司提審判入監工監三禮拜

●毆打電車查票人續聞　前報紀載太古糖房工人羅鶴案被控毆打電車收票人李貴一案原告誤列歐南生質保李景之誤合亟錄正

●南華舉行游泳比賽會　南華體育會特於十月間舉行游泳比賽會其各種類之游泳詳細章程訂定後即行召集報名開賽云又該會原有之星期三游泳會於昨日停辦其星期日游泳仍照常舉行而啓輪時期自後改為下午四時半在中環林甸乍街口啓程不再泊灣仔碼頭云

●影畫誌　新比照戲院開映神經六齣奇名從軍記共四大幕啣命古怪得未曾有并演影潮汕風災益一大齣各極其妙

●新劇誌　大榮華班來港開演廿由編劇家麗一風夢凡兩氏編撰新劇兩齣（雙蝶影）（血山河）佈景耀煥情節離奇準日內開演云

●新世界加影潮汕風災情景　潮汕風災受劫極慘現新世界戲院加影潮汕區情景顯現目前想經寓目者當多必向各籌賑處捐輸惠德災黎云

獨步良藥
賴耀廷
皮膚濕毒癬癩水
化毒白丸●除痰延齡驚風散
本號藥品內外埠華洋各藥房均有代售請認明招牌
澳門新馬路　省城桨欄街　河南洪德大街
香港 賴耀廷 啟

盧信隆綢緞莊
本莊特設枝莊於上海專一搜羅最新別緻色紗羅綢緞真不二價
蘇杭街壹至三號
電話[illegible]

專賣名家正字婦丸散膏丹著名西藥製茶梘

振興土
國利廠製造樹膠鞋底廣告
本廠選購上等樹膠聘用著名技師精製各式鞋底膠質堅韌而堅固式樣則新奇而適用價格則克已以從廉歡迎諸君光顧備
一九廿二年八月壹號

廣告
啓者本行常有靚絨花布出售欵色新奇共有樣式百餘式之多價廉貨美久洗不變原箱散疋壹律歡迎貴客光顧請到本行看辦採購或到德輔道中門牌十六號貨倉揀選均由尊便此佈
香港渣甸洋行啓

殖工銀行有限公司開收股銀廣告
本銀行經奉香港政府批准註冊立案額定資本香港通用銀幣壹百萬員分作壹百萬股每股壹員一次收足定期本年西歷捌月拾日開收股銀經已認股諸君務望即將股銀交到下列各行號取回收單為據（收單以有籌備員三人簽名蓋章者為正）除由同人踴躍分認外現存股額無多各界人士如欲附股請即向本銀行籌備處或各代收股銀處取閱章程及認股證書幸勿遲疑觀望以致額滿見遺是為至盼
本銀行籌備處　大道中十三號舊亞士打酒店三樓
代收股銀處
東亞銀行　德輔道中十號
國民實業儲蓄銀行　雪廠街二號
國民商業儲蓄銀行　德輔道中壹百六十九號
交通銀行　文咸東街
祥源號　德輔道中弍百廿六號
創辦值理
勞榮光　鄧德存　黃創蒼　陸伯桃　呂兼三　梁沛泉　李焯卿　梁秉鈞　鄧禮之　區創磊　朱根發　智利工業　界聯義堂　工同福堂
李卓云　呂仲丹　李日初　李廷祖　陳熾熾　謝重明　張家相　王石泉　蔡文翁　鄧京爲　林仲民　趣閒別　美國羅墅
黃澂灃　黃達堂　周實山　黃漢森　梁卿傑　馮道生　冼麗雲　林文堂　霍興明　何鳥恆　省僑工安蘭
蘇朝東　潘煥文　何烈夫　楊少業　黃煥廷　何蘐秋　伍策強　杜自泉　周伯輝　吳灃卿　甘合堂　義順堂
諸葛櫻　李暄灣　黃慶雲　韓鍔秋　黎良石　李甫泉　區文卿　鄧慰武　梁炳光　杜少泉　何瑞生　渣華工　西哥僑
籌備主任　諸葛櫻
籌備員　勞榮光　黃獻灃　呂仲丹　區創磊
法律顧問　羅文錦
民國十壹年九月拾一號

泰和洋行告白
Joseph CROSFIELD & SONS, Ltd, England.
PYRAMID BRAND
TRADE MARK
士力結玻璃膠
力士哥的梳打（大塊 碎片）
梳打食粉
甘油
啓者本行總經理英國和興公司三角牌商標
價廉物美中外馳名諸君惠顧請移玉至遮打道皇后行三號四樓本行賬房接洽無任歡迎此佈
壬戌年四月弍拾日

告白
啓者本號向來不做擔保等事倘有出乎欄外之事必須本欄主人簽字方能有效否則概不承認此聲明以免後論
梅芳街裕隆義記欄主人白先生意人
民國十壹年八月十七號

散倉出賃
茲有貨倉壹連四間在旺角登打士街地方有乾淨泊艇有橋上落貨近便且租價相宜實號有貨付貯者請至德輔道中七十九號公司內劉邦君或管倉馬焯華君面議便妥
本倉電話九龍七五八七號
壬戌年六月十八日　發記辦館啓

瓊州海口華僑旅店啟事
啓者本旅店之設原為瀉新輪船公司招徠搭客起見其股本一項純由瀉新輪船公司提撥以資經營并無招有別人股份緣開設伊始經理職任物色無人權以劉伯三充當業於三月間聘請姓名君汝梅為本旅店經理主持一切會將姓名堪報海口總商會在案查本旅店開設以來無有符任揭借及認保等事或有此等情弊須由經手人是問與本旅店無涉特登廣告俾眾周知此啓
壬戌年七月拾七日　海口華僑旅店披露

光緒壬寅廣東秀才選醫士一等
潘陸仙
南北行街永樂東街五百零二號
止咳嗽藥精
斷根痼積丸
陸仙醫案 每冊銀三毫

馬玉山有限公司增招新股請領股票廣告
啓者本公司為推廣我國工業商務特增招新股弍百萬元每股港銀二拾五元算各界諸君踴躍助成所有章程請到本公司取閱可也現將滿額幸勿交臂而失之並請各新舊股東將日前所發臨時收條換取股票早日到本公司總寫字樓換取為荷此佈
香港馬玉山有限公司謹啓
一九廿二年九月壹號

稅捐頗覺無利可獲故各商多裹足不前近因財廳概減稅捐一般奸商遂認為發財機會紛紛領照繳餉日前經各界環請禁運當道亦允具不前聞贛人刼後餘生將來不死於兵必死於饑矣

顧街用槍轟擊順利油漆舖東主溫焉一案昨晏司再審傷者已漸次全愈官判押候十九號下午開正式提審

頭之電報署有因礙不能通訊云
●傳染症　前日報有不致命虛熱症一宗患者英人云

法律顧問羅文錦　勞榮光　黃獻濃
民國十壹年九月拾一號

皇后行三號四樓本行賬房接洽無任歡迎此佈
壬戌年四月弍拾日

獨步良藥
賴耀廷皮膚濕毒癬癩水
化毒白丸●除疥殺蟲
退熱驅風散
香港賴耀廷啟

粵聞

●南宰控案擱置未批（本報專訪）
南海縣長李寶祥濫殺案自新省長陳席儒蒞任後該縣商民紛紛攻揭請予撤任者不下十數起惟省署對於此事現未決令辦法故均擱置未予批出云

●法官逐鹿之奇觀（本報專訪）
高等審判廳長當道已決定改委莫某屢請總司令部要人鄧某莫某及四金剛中之金某力向上峯說項促省署加給委任惟至今仍未見加委聞省署又屬意於前大理院代理院長盧興原現在此席亦以盧之呼聲為最高而法界方面又有人指其從前為大理院庭長時曾為檢察廳長林翔起訴幾致涉訟且與某派有關欲以是為反對此亦逐鹿者之一種手段而司法界近日之奇觀也

●衛案將重新交涉消息　澳門交涉一案虛懸已四閱月之久政變發生後頓歸沈寂現外交新當局業經宣布履任一般人士皆希冀將此案提前辦理盼望甚殷頃得外交界消息劉局長定今日先往沙面拜會各領事一則盡賓主初次接洽之禮二則察視各領事等之公意一面分飭署內屬員趕將此案卷宗彙齊拾出以便攷查而預備重新提起交涉之手續云

●財廳長維持紙幣方針　財政廳長鍾秀南以省幣低折於庫欵收入大見虧損不能不急為維持惟現在省長上塲日久對于維持之道未見有具體切實辦法省紙愈形日低不能再稽時日重招損失是以決定主意握定方針以後對于省行紙幣絕對負完全維持責任擬一方面奔走借欵借得欵則請省長簽押一方面設法推行設得法則請省長批准照行不再以維持之道屬望於省長云云

●省署調查政變後各縣情形　月前廣州政變各縣多被波及刻下大局底定未據將情形呈報昨十二日省長公署特分電各縣云萬急各局分送各縣縣長覽查此次政潮變化時逾兩月各該縣地方曾否受有影響現狀如何該縣何時抵任政務如何進行仰迅速一摘要簡明電復察核勿延省長陳文印

●第一師之防務　第一師部隊自前繞道東江返粵曾飭第二團長徐漢臣第四團長陳銘樞各率所部全團留守連平和平一帶以顧邊圉現以贛軍司令賴世璜率旅抵境所有防邊職務即交賴軍担任分別接防昨已將第二團徐部調赴龍門縣屬駐紮其第四團陳部則暫行拔至龍川不日轉赴五華防紮云又第一師長梁鴻楷以前因部隊分駐東江特設師部行營於河源縣城中學堂以便居中策應現在二四兩團奉令調防次第開拔應將河源師部行營撤銷所有辦事人員及第壹團之一部即日令撤回省昨已電飭該行營主任黃副官遵照督率員隊尅日啓程云

●財政廳不准增城縣附加丁米串票　昨日財廳呈復省長公署云為呈請示遵事案奉省長公署第二一二零號指令增城縣呈為擬將丁米串票酌量附加擬充縣議會並六局經費由令開呈悉該縣擬將串票每票附加一分四厘撥充縣會經費又每票附加八厘撥充六局經費查此項串票有無附加現所請附加二分二厘是否可行仰財政廳查明核辦飭遵具報此令呈抄發等因核辦間據增城縣上都廂車鄉代表劉墨賓呈稱該縣粮串每張收費八厘帶徵倉捐一分現議加抽縣議會經費一分四厘六局經費八厘重疊征收民不堪命等詞具呈到廳當經令行該縣查復茲據增城縣縣長周幹呈稱伏查原呈所具指撥各鄉皆與事實不符（中略）按之情理尚屬可行等情復前來查各縣錢粮附加地方欵定章不得過百分之三五串費一項前清本屬陋規民國後化私為公直接解庫乃係附收手數料之一種與正稅不同增城縣串費原額每張僅收八厘帶征附加倉捐弍分今乃一再加抽遞至數分之多該縣代表劉墨賓所稱民力難堪尚屬實情况各縣錢糧貧苦小戶粮額二三分者實居多數若串費收至五分既逾正稅收入且對於貧戶負担與富戶相形擬派殊不公平誠恐影响正賦所有該縣粮串應准每張再加二厘四毫以符定章至縣議會及六局不敷經費應由縣糧收所出核實撙節或就地方另籌未便准其將粮串再行附加二分二厘以紓民力理合將查辦緣由呈復察核示遵

●學校代表請維持薪俸之批詞　廣州市內學校聯合會代表沈鵬飛等昨以紙幣低拆聯請省署令行照時價補足發給并清積欠省長批令云省幣低折各校員同受困苦所陳自屬實情前據廣州市小學校聯合會江遼等呈請清發積欠實行津貼等情前來業經令行廣州市長設法分別酌辦在案現呈各情各校從前積欠自應趕速清發至應發薪俸應如何酌定辦法以免枵腹從公之處所有中等以上各校應由教育委員會會同財政廳從速妥議呈核市內小學應由市政廳遵照前令妥速辦理具報

●梧州兵站裁撤　梧州粵軍兵站前因鍾秀南以總監部收束商定劃歸司令部軍需處辦理現各路軍事業經平定昨特下令該站長刁玉成立將該站撤銷所有檔冊仍即解省交總部彙核

●佛山餅行提出加工條件　佛山餅行米行工人罷工經有多日仍未聞有解決方法惟餅行西家此次所提出之條件外間多未能悉茲特將其要條錄出（甲）薪金分作三級案板上手月薪十五元二手十二元三手十元（乙）作工每日上午開工至下午十一時止如再趕夜工每兩小時作一工計（丙）待遇如加開夜工每人須給茶資一角如該店有消夜者不在此例（丁）學徒三年滿師初年月給津貼叁元第二年月給五元第三年月給七元而東家方面昨仍未有答覆云

●佛山理髮工會與金薄兩行工人之鬬鬨　佛山理髮工會日來與金薄工人發生巨大衝突查其原因緣前日下午四時許有潘涌里附近金薄學徒某往巧松巷理髮工會之側便厕所倒擸不知何故與理髮工會中人發生口角繼且用武該學徒因衆寡不敵負痛而逃後金薄行工黨集合十餘人分作兩隊圍攻理髮工會工會中人聞耗亦即各携武器出而應敵甫一交手金薄行工黨即詐敗誘理髮工人尾追同時街尾之金薄工人齊出夾門將理髮工人包圍一時磚石橫飛戰爭頗烈理髮工人幾翻力戰方得突圍而出潘涌里一帶商店疑生意外紛紛閉門以避是夜亦停開夜市現雙方仍繼續集議對待恐日間尚將有一番劇戰惟各工會聞耗認為工界之羞故紛紛從事調停云

●惠愛中路火警　前晚十二時三十分鐘靖風樓忠如茶樓右鄰教祥生熟烟店因開夜燈烟失慎貨物均係惹火之物是以瞬即成勢劫人乃電各路消防赴救本市慈善救火會首將大號汽車駛至分喉注射移時各車亦到是以祇燒去該店及隔鄰永利洋貨店之樓則署有水漬幸火發時尚早附近居民咸至觀看而救火會主任羅雲甫熊康侯暨警察消防譚所長等均到場督察候至火種熄絕始行收隊云

●破獲十六甫刼案匪犯　西關十六甫東街又九號董姓西醫館發生巨刼案後經公局實成所有醫隊限日破獲昨午據探報花棣內黃頭地方有麥標者對於此案係屬知情當即派警前往將麥拿獲並搜出當票一束西紙十元訊供開此係慣賊徐清所為徐清現在十八甫何鏡湖內寓等語隨由該犯帶引前往拿獲徐法即徐八一名並搜獲當票一束解局訊辦

●押店被匪打單　東堤榮馬路同德押昨接匪徒打單信一封勒交西紙一百元限於某日下午四點鐘交到東郊烈士墓前信尾即署名互秘黨黨魁李國彪副首領穆熊生名字現市公安局已密令偵緝課上緊嚴緝務將該黨匪等獲解究辦并令五區二分署加警巡護該押以免發生意外

●甲種產價又定期抽發　市財政局布告云本年三月十七十八兩日來局抽籤各起甲種產價迭經分期陸續發給嗣因政變稍為停頓茲定于本月十五日起至十九日止再行挨次發給五十起除第一次到局抽籤而未發畢之十起外其餘四十起即繼續發給補行抽籤者仰各業戶依時携帶產價劵來局領取以憑驗明給領計開黃朝堂等九十起云

●煤炭工潮續誌　煤炭工商近因加薪問題爭持不決經省長令行廣州市政廳轉飭公安局傳集雙方調處在案昨市公安局又據煤商梁葆堂等郵電稱工會嗾使軍隊截止駁船卸煤請予制止等情同時并據十二區四分署呈報到局該局據此以彼此爭持終難解決除函請粵軍第二路司令部轉第一師查禁外并將情形呈報市廳察核一面飭令十二區署迅速傳集工人及煤東兩方代表妥為勸處毋任再滋事端由

●郵局通告　郵務管理局通告云照得辦理由俄國付來之未經貼有郵票及未貼足郵票之郵件辦法前經中華民國十年四月二十五日本局第四八一號通告布知在案現在由蘇維埃俄羅斯及赤塔遠東共和國與夫海參威等處地方付來之未經貼有郵票及未貼足郵票之郵件一律按照郵會章程征收欠資為此通告週知云

●為唐繼堯徵四十初度文　雲南省長唐蓂賡氏今年適為四十初度現京粵滬各名流以唐僅及從政之年而功業已著不可不有以揄揚之特發起一廚公四拾初度徵文啓聞領銜者為王正廷吳景濂褚輔成趙恒惕熊希齡等凡七拾餘人該啓洋洋千言經已刊印成帙現分送各省軍民大吏暨在野名流等徵集詩文詞賦是亦四方多壘一秋一段佳話也

●攄錄台山災民訴詞　昨接台山災民全體訴啓原文言台山水災前後災區數十里難民數千家聞有外洋邑僑前次賑濟貯欵之需餘與港商賑災捐欵數萬希望早日散賑乃昨聞將辦平糶將發郵欵之言而等之畫餅談梅今且有此等欵項係用以辦善後而辦理平糶與貸民倒屋之郵欵尚無定期發放消息深願辦事者有以慰災民之望云云（原文太長不備錄）此函為災民請命言之甚為沉痛但人之欲善誰不如我有辦事之責者亦必能權其緩急輕重以求辦理得宜也

●維持省幣之省署問答　日來省行紙幣忽跌至五幾某社記者昨十三日特親往省署見陳席儒欲叩詢以眞正維持省幣之辦法以釋羣疑斯日適陳氏有要公特派何秘書長延楨代見當何由記者詢以維持省幣之計劃何秘書長答言省長現各事均擬從緩辦理首先注意於維持省幣云記者問向言維持實屬無效可否將切實辦法示明何答云辦法尚未決定故難宣佈記者問至遲何時能宣布何答稱此事重大須省長完全負責故難縱口而出記者又問以今日情形而論省長對於維持省幣可算是尚無辦法何答稱辦法不是無但是無具體辦法記者又問此時省幣趨勢日惡若再遲延恐怕很費事了何答大概一月以內總可以佈云

●瑣聞一束
▲廣州市土木建築工會王烈昨以鄭耀森等另組之土木建築研究工社未准立案亦未見撤銷特請省署飭廳明令撤銷以清流弊省長特令行市政廳即飭公安局迅速查明原案澈究訊辦具報
▲昨有陳永福等聯赴財政廳控告羅定縣署籍口解欵勒收錢糧須照兩倍科征收銀毫之布告取銷遵照前令不得拒收紙幣矣
▲香山縣第九區大岡鄉巡官余海安前因命案乘機潛逃昨為順德縣將其截獲當經備文解回香山縣署訊辦
▲昨有軍隊一排押解兇犯林和李悅森吳潤海黃錦等五名前往軍總司令部訊辦聞為保南區之西樵西海太平等處著匪
▲九區二分署警察昨在西堤帶同迷路男童一名訊據供稱林錦錦十一歲南海人在佛山居住不知省城道路名日昨被一年約十六七歲之男子約伊來省遊玩帳到省後此人并無地方住宿故我欲出塘魚欄找尋我大姨媽被人以致迷路等語經送局發落

時事電訊

●滬交易所停閉續聞　九月十三號上海電云遠東銀行及萬國金銀交易所官廳管理收盤人飛士遮博士對星報解說伊調查該兩行所之結果審知遠東銀行尚未悉該銀行甚少往來顧客負債總數若干現尚在調查中其號稱股本與實收股本全以居奇金銀為事與香港萬國中華美國等銀行往來未結之賬甚多其虧損極鉅但兩相懸殊甚鉅至相差若干現尚在調查中萬國交易所之股本亦然兩相懸殊極巨照意國法律原日之股東應負未交之股本之責任故可强迫將全數股本交足兩行合計約共二千萬元云

●希土之爭　十三號倫敦電云土耳其軍入士麻拿情形首三十六句鐘秩序極紊亂城中商店多遭劫掠亞文尼亞人居留界內除外人物業外多無一幸免者柔謝秩序恢復設法援救難民出外協約國水兵再行登岸開赴希軍雖不能拒阻土軍前進然於退卻時頗有秩序城中損傷物多被携去希軍失敗原因多屬兵士不用命且將官對於指揮士地氏將軍不信任所致聞日希京電言撒羅尼卡已下動員令表示如巴爾幹有戰事發生該國與勞文尼亞併協助希國地利十省將為戰爭焦點且土耳其欲得回該省該處已有民也起事日許與希軍交戰云

盧信隆綢緞莊
本莊特設枝莊於上海專一搜羅最新別緻色紗羅綢緞真不二價
蘇杭街 三號 電話

專售名家正字排九鼓膏丹著名西藥自製各種好規
鋪在上環電車路

告白
啓者茲有財生輪船在汕頭北便霍島譚香（FORT ISLAND）擱淺本行現將出船招人投買欲知詳細章程者請向本行查問便知一切也
太平洋行謹啓
一九廿弍年九月十三號

貴重物業出投
今有承批地叢壹段座落香港城多利城永興街門牌第拾叁號奉銀主命準於壹千九百二十二年拾月弍號即星期壹日下午叁句鐘由衙勿先生在都爹利街其拍賣館內作壹單當衆投賣
（一）地壹段座落香港城多利城在田土廳註冊作為內地段第弍千壹百六拾六號A字分段連其上蓋永興街門牌第拾叁號在內
（二）內地段第弍千壹百六拾六號A字分段之後卷壹段幅上開物業期限係照官批由壹千九百壹拾六年五月拾五號起計以七拾五年為期連在該屋內及卅頓街門牌第壹號內所有之貴重機件壹同拍賣
欲觀投賣章程請到香港德輔道中第八號希士廷律師　拍賣人衙勿　同啓
一九廿弍年八月十九號

本宇房有利羣軒　皮膚雜症精品發賣　藥水賣

為本公司股東來函欲將大利安利兩船出租有所獻議用特招集股東特別會議
啓者茲據本公司股東來函并開具章程主張將大利安利兩船出租業經本紳局議決認為可行用特定期舊曆八月初七日正午拾弍點開股東特別會議為徵求多數意見以便解決而利進行屆時凡屬股東請君務懇賁臨幸勿放棄切盼切禱
四邑輪船公司董事局啓
壬戌年七月初九日

優美轎式汽車出售
茲有英國 DAIMLER LIMOUSINE 牌無聲引擎汽車壹輛自叁拾八至四拾匹馬力電氣發動機及電燈壹切另件均屬完備車身堅固裝飾華麗均是上等物品倘欲觀看照片請投函交華字日報第壹百號信箱轉致可也
壬戌年七月廿二日

聲明告白
啓者前百嘉洋行之出入口貨生意今他志別業願將各號定下之貨有已到或未到倘有舊業概歸敝行承受　今改名南泰洋行照常營業寫字樓現遷往大道中八號叁樓即海涵酒行樓上貴客賜顧格外歡迎所有行中事務必要林拔南關裕泰袁少南叁人中有兩人簽字方作有效此佈
（本行電話四叁八八）　香港南泰洋行謹啓
一九廿弍年九月六號

先施公司
請用國貨
亮牌化粧香品
總製造廠香港西灣電話弍弍九

廣告
啓者本行常有靚羢花布出售欵色新奇共有樣式百餘式之多價廉貨美久洗不變原箱散疋壹律歡迎貴客光顧請到本行看辦採購或到德輔道中門牌十六號貨倉揀選均由尊便此佈
香港渣甸洋行啓

振興土貨
國利廠製造樹膠鞋底廣告
本廠選購上等樹膠聘用著名技師精製各式鞋底膠質輕韌而堅固式樣則新奇而適用價格則克已以從廉　諸君光顧備極歡迎
香港永樂街四拾號美華電器公司代理
廠設廣州市小東門艦米欄開張
壬戌年六月廿七日
一九廿二年八月壹號

舶來品物換金錢
財盡民窮可憐劇
寄語同胞須猛省
提倡國貨莫遷延
土物救亡　請用雄鷄商標完全國貨
總發行　香港　上海　漢口　廣州　北京　天津
製造廠　香港　上海　漢口
麵粉廠　上海　小沙渡
各埠商店均有發售
興華製麵有限公司謹啓
壬戌年七月廿弍日
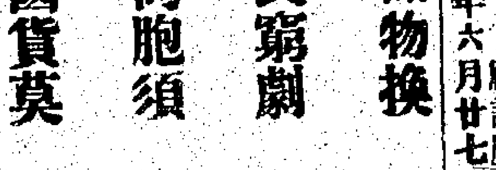
鷄蛋麵通心粉

精華錄

限期閉鬼門關示　諧文　（公度）

為曉諭事。本陰司前以盂蘭節屆。陽世往往有追薦亡魂之舉。特將鬼門關開闢。任各鬼自由行動。俾得領受人間之分衣施食。詎料各鬼竟長淪餓鬼道中。有若散餒而之歎。得解放後。不仰體本司優恤彼輩之意。有如不羈之馬。任意奔馳。其鬼之以強項著稱者。竟佔據人家之樓房園宅。對於他人所有之物。予取予携。侮弄及於婦女。甚而學校寺堂。亦被其蹂躪殆盡。雖請茅山道士護法豫陀。亦不能將其斥逐。其鬼之稍為荏弱者。則鬼頭鬼腦。暗中作祟。或勒索口腹之慾。而攪到人身熱頭痛。或垂涎財帛之多。而演弄衞滌竊取。其餘色鬼。則見色思淫。罪惡萬狀。醉鬼則逢店飲酒。盡吸百川。賭鬼則喝雉呼盧。明目張膽。煙鬼則橫床直竹。大吹大吹。似此行為。尚復成何世界。現已接到人民之控告禀章。不一而足。本司身為鬼王。竟任各鬼之騷擾民居。責無旁貸。殊屬枉死城中。尅期將鬼門關深閉。庶陽間士女。得安枕無憂。其從前有慘受冤鬼之荼毒者。許其來地府報告。查明有據。即將各鬼所得之金銀元寶。充作公項。撫卹受禍之人。以平公憤。為此示諭爾等新鬼故鬼知悉。自告示頒行之後。速速投身入關。不得盤踞抗阻。倘敢故違。即命鍾馗大將。捕絲擒殺。使盡變為聻而後已。各宜懍遵毋違。切切此諭。

小說　俠艷小說　宮粉紅　（九柒）　恭第

銀鞍耀日。玉轡迎風。叱咤聲威。飛砂走石。時則有豪奴幾輩。簇擁住一箇彪形巨漢。餘人皆步行。跑得氣喘汗流。獨此巨漢騎着馬兒。顧盼自豪。手挽雕弓。仰天大笑。蓋河南地近北濱。其人皆彎弓挾矢。尚染有滿崟蒙古習氣也。其人為誰。則書中之禍種。所云陳巡撫貴介弟者是。其綽號曰三殺白虎。白虎出遊。已令人聞而毛戴。白虎而曰三殺。則必東奔西突。覇莽之氣無倫。剛剛手起鞭兒。馬鳴蕭蕭。跑至紅柿黃梨下。那槍原來酒醉。醉目渦渦。見此垂垂鮮菓。笑聲如老鴉鳴。舉馬鞭。亂揮之。紅柿黃梨。紛紛落地。命諸豪奴。伏於地。恣啖之。己則摘其最鮮美者。納於血盆口。嚼其汁。旋哇之。用為嬉笑。不覺行至大路轉彎。即前文所云碧血石。是間有九里香樹。左右有三叉徑。瞥見左側徑裡。迎面跑出一胭脂馬。馬上坐着一箇少年。三大人定睛視之。嘻。玉貌朱唇。艷如處子。蓋曠世絕倫之美少年也。少年者誰。慧珠可人。竊然出現矣。慧珠曾伏馬上。作風塵困頓容。嬌喘汗流。一手執馬韁。一手出綠巾。嬌嫩自拭其面。忽見陳某。佯為失驚。稍以眼角流盼之。然而苦狀似不勝。旋俯仰。柳腰輕折。嬌的的可人憐。喃喃自怨曰。天欲晚。路又長。赤日紅塵。奔波波。怎叫人禁（平聲）受。言次嚶然欲哭。又似遷怒於胭脂馬。輕輕以馬鞭撾之。馬則負痛而嘶。鞭搖其身。慧珠幾翻身下馬。陳某倚急眼利。急策其馬上前。伸一手。橫抱之。由彼馬抱於己馬。其手段至為敏捷。觀者皆喝采。（未完）

小說　奇女記　（十一）　（是夢）

▲考試不如作賊第二

其言曰。仿嚴動假官威以嚇族人。族人多安分良民。有訟事。足跡不涉邑城。衙署之事。更無聞見。故仿嚴得以售其欺。聆仿嚴之言者。以為是真能左右縣官。而惟其意之所欲為也。吾曾以賬目事入見縣署門上大爺。適仿嚴為人包訟。亦來見門上。而門上大爺初不遽見仿嚴也。遣二爺拒之。而索其門包。仿嚴怡聲下氣。出囊金以予二爺。乃得入見。其時我以事尚未完。未能退出。惟不欲露面。藉覘仿嚴之狀態。因避入後室側目以窺之。旋見仿嚴入見大爺。極足恭取媚之態。大爺接之殊落寞。惟口中仍稱為李老師也。旋聞仿嚴坐近大爺之前。掩口低語。移時而大爺面上。始露和悅之容。仿嚴旋又恭恭敬敬。揖大爺而後退。仿嚴去後。吾偶問大爺曰。適才入見大爺者。是吾族紳士。彼常言與縣官大老爺甚投契。時時皆得入見大老爺。亦無事不可言也。信乎。吾為此間苟為縣官敬重投契之人。門上大爺。何敢以此態度施之於仿嚴。故疑而問之耳。旋門上大爺笑謂我曰。汝族人亦信之乎。吾曰。彼紳士也。紳士見官。亦常事耳。安得不信。大爺曰。我們大老爺公事忙速。那有如許閒工夫。見此撐官艇之紳士。即年節進署叩賀。亦旅進旅退。不數語便舉茶送客矣。（未完）

小說　龍坵芳草錄　（一零五）　（潮楓風雪）

燕孃請曰。堂上尚有訊乎。鎮使聞聲。亟仰視。曰唉。須將汝之家世供來。毋隱。燕孃乃從容不迫。把自身年來之經過。歷歷述出。語纍然如貫珠。歷一時許始已。鎮使為之改容。畧起坐。曰。好女子。吾輩地方官無狀。致令姦民亂法。苦汝久矣。顧國家制律。不得私擅殺人。奸嬲聚綠林。與國軍抵抗。為罪亦重。本官未能定讞。一俟詳請上峯。始有發落。汝姑留此間。會有日謁汝先人之墓也。遂闔女典獄挈之入獄。好生料理。旋退入內室。將先前所訊之案。語其夫人。且曰。不圖基兒尚在人世間也。夫人聆語。眼淚奪眶而出。俠哉吾媳。阿彌陀佛。基兒有婦矣。原來此手握兵權之鎮使。實為肇基之父。本名大雄。亦嫺技擊。初以其學授肇基。不足。乃使受業於梅花和尚。期年。藝大成。迨小試新硎。遂犯殺人罪。仇家追捕急。逃之遠方。為學海攜赴哈密。既如上述。父以不勝凌迫。亦挈其婦遁去。初為目兵。累級升擢。遂洊今職。為上游器重。父子暌隔。屈指數年。彼此以住址茫然。無從郵寄。大雄亦自分終為伯道矣。一旦紅鸞喜訊。天外飛來。佳婦佳兒。向平願了。安得不引為深慰。以故。夫妻商議。擬脫朱國山羣雄於罪。謀定。遂乘夜叩督軍之關。時皖省督軍。為今日有名之軍閥。聞報。自其饋太床上躍起。睡衣猥藉。倦眼惺忪。疑有警耗。立召大雄至簽押室。訊何事。（未完）

班本　翠樓情幟　（百壹八）　（是夢）

（雪樓白）區長吩咐、唔得從命、告退了、（下）（區長白）如世嫂到也知趣、哎、劉世兄、你與如世嫂正在兩家吵鬧、不過爭囘幾分面子、不肯隨他一同囘去、免被朋友笑你在青樓地方、被待嫂邀你同去、此刻如世嫂經已先行、世兄你與我一同囘府、見了老師、我一定替你講情、定然不把你來責罵、世兄你不可再留此地了、（劉程美白）此事始終都是那賤人搬弄是非、真負令我不能下氣、只是區長一場到來相勸、我又怎可却意、大家一同囘去就是、（區長白）如此才是、就此起程可、（唱）父命難違、你怎可規避、快些同去、還算見機、（小紅唱）公子何用、怒生氣囘家去、（同出門介）月明酒熟、是我再來時、（區長程美仝下）（小紅復入白）爲着劉公子、險些連累我這小班營業、不知白大少避往後門、可曾走去、待我叫二姐出來問過、（未完）

南音　姨太太燒衣　（六）　（有心）

燒到夾必袋、與及皮箱。剩下金錢大把、又點樣商量。往日劃埋地皮、都指望到老坐享。若然失敗、就彀住佢遠人他方。買田置地、稱富海上。官兒走路、事本平常。一日運動有靈、入地又叫做官長。至怕命到盡頭、就無法可想。縱有黃金白萬、買不得還陽。君呀、捨得臭過又嚐翻香。死後無一個爲你悲傷。重話死已晚時、叙你萬事睇開、唔使做得咁樣。結下生前冤業、聽見更重慘愴。死無人恨、都爲你太過無良。我把品物化齊、心更快快。寂寥難過、長夜心傷。前路茫茫、須要設想。豈可空教明月、照流黃土。池中有水、魚難養。未亡人少點捱得幾十易星霜。算作共你義務、完先要解放向上。唉、空恨悵。想後思前、好似春夢一場。（完）

粵謳　風大雨大　（有心）

風大雨大。重點夫得佢。既然嚟左咯、坐耐吓亦囘妨。入到呢處係想風流、邊樣有佢咁爽。即管攞燈嚟歎兩口、自有老契蔬肝、呢陣係休息嘅時期、何苦又推有事幹。大衆齊聲請呀、乜得咁狠忙。我定要留住相陪、唔肯畀你地引往、同埋嚟處飲咯、孖我面子增光。自願認句唔該、點都要將就我呢一鍋。唉、情惡講、亦應憐吓你妹苦況。等到酒闌人散喇、說不盡個種凄涼。

本字房　售利拿　藥　寶

詩獨太平手妙　蔣來專
五勞內傷　吐血咳症
中環積塀延內
神效內傷氣喘靈丹

此膠名轟中外　搜毒得法　起死回生凡
黃愼堂　百年第一名家　搜毒膠
染毒腫痛損爛疔瘡痔瘻便毒骨痛墜腳入腦入血壓毒染毒均萬發萬中近多仿效偽藥誤入諸君慎察每料五元雙料拾元外埠批發格外從廉
男子夢遺丸　壹料立止價弍員半小壹員
請認眞正黃愼堂字號搜毒膠
總發行在香港上環大馬路

（華）（商）（銀）（行）
新式積貯盒出借　欲致富者注意
錢之為物得之固難而蓄之尤難苟欲致富宜先求積蓄之法華商銀行積貯部為儲蓄之最良機關其積貯盒乃積儲之最善器械若以撙節之餘蓄之以盒貯諸華商本可得利利復成本生生不已為利無窮可備不時之需可作經營之資富家之基即在是矣心為富翁者乎請速來閱章程　積貯週息四厘　提取任便　諸君有
總司理劉季焯啓

想穩陣請留心平安二字值千金
代理省港各報接受外洋各埠當安不誤
本局兩便門口有鴿籽及宮燈吊起為記

何商隱　驗眼配鏡
寓南北行口　近電車路

永安公司
新到大帮
銅床鉄床
每張由四十八元至六百五十元
款式太多未能盡列參觀便知
價極相宜

華陀再世　顱囟外科神技　醫學超羣　醫術名家　不舉步忘　外科聖手

駱鏡湍始創　花柳雜症專門
梅毒染毒之症實害甚未發作之前身體似乎無事一發作之後驅體腐爛隨之以來更有傳染毒而心作作之有見乎此特始創立畢限期包愈醫法專負調理責任應受患者之德無主遵藥便服其症特設診症處妥煎藥到服用藥以平元搜毒並無劫墜之弊患病科者門者所注意可也香港上環西街廿七號老舖孖鍼子駱鏡湍啓

眞光公司　寰球貨品
眞光公司啓

華芳映相遷舖告白
本號現已遷往德忌笠街口第壹號至叁號由舊舖街口對上即義生發橫門斜對面

英政府註冊　本港以別假冒已敢名欺世者　實東政府註冊　醫生張雲飛啓
張雲飛扶元解毒膠　電話
張雲飛服包醒痛散
醫告患者　張雲飛
洵美且仁　張雲飛仁兄

孔華孫　確有　脚氣肚痛靈丹　功力　每大罇　每小罇　每罇弍毛
壬戌年五月初捌日　老牌省城

青州英坭有限公司
廣告
超等林倫英坭價目
桶　每叁百五十七磅重淨重
桶　每式百五拾七磅淨重　由鶴園會交貨
本公司常有項靚新式花階磚水渠筒大面瓦火磚火坭坑等出賣價甚相宜倘蒙賜顧請移玉到公司面議可也此佈
辦房　民國癸丑年四月十一號　司理人慎昌謹啓

康年水火保險有限公司廣告
啓者本公司實備資本五十萬元經在本港政府註冊立案專保各埠屋宇貨物往來船舶無意外之虞所有章程俱照英例普通燕梳規則辦理商界光顧請到德輔道中壹百八拾八號弍樓面各可也
電話八百九拾號　正司理李星衢　副司理劉毓芸啓
壬三月拾七

中國康年人壽燕梳有限公司特別廣告
啓者本公司實備資本五拾萬元專做人壽保險註冊立案經將保證金拾萬元之物業繳入港政府存貯以作保證本公司辦理多年信用素著所有賠償之快捷辦事之通融章程之妥善久已膾炙人口現再加增幼童保險法良意美如欲投保者請到德輔道中壹百捌拾捌號式樓取閱章程可也
電話八百九拾號　總司理李星衢啓

徐善亭牙科館內　鄧煜新法鑲牙
香港
鋪在德忌笠街門牌四十三號
本館開設有十餘年

華字日報第二張

清潔新鮮牛奶
啓者本公司常有大小牛羊猪肺鷄鴨項等肉并有釀火腸新鮮牛奶常有鮮牛奶芝時等發客無論遠近皆可送到賜顧者幸新留意此佈
至路事下道式號　即實花街直上　牛奶公司　有限公司啓

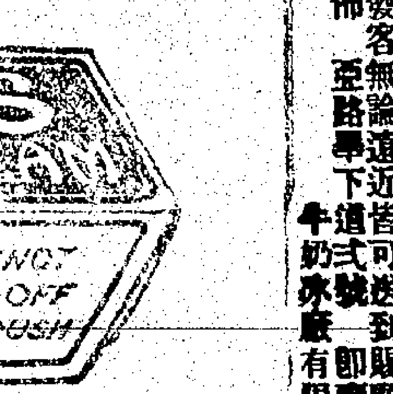

每君余見大…高路

興旺行位出賃
茲有堅佐治行樓下行位即現在中華國貨銀行所居地位出賃准陽曆九月壹日可以交行於各種大商行及銀行之用有意者請至新旗昌洋行辦房面議
壬戌年又五月廿四日　新旗昌洋行啓

承頂告白
啓者油蔴地新填地街門牌三百卅六號豐裕棧項與勝益承受本月廿五日交易清楚如豐裕棧日前舊欠到貨項會項租項及華洋轇轕未清佈以後論與新承頂人無涉特此先佈以免後論
壬戌年七月二十日　十二　承項人勝益白

CARNINE LEFRANC
加年李夫壆牛肉精
此乃完全牛肉之精　用康復法配合
而成治血虧症之聖品　與夫肚胃受
病不消化症扶元益氣奇効無疋用法每日
不拘次數不論早晚以酒茶乳汽水